大公報

Ta-Kung-Pao
123 Connaught Road,C
Hong Kong

督印人 費彝民

經中國人民郵政登記認為新聞紙類
澳東人民郵政管理局執照第十五號
第一萬九千二百九十一號
今日出紙兩張半
零售港幣壹毫
每月本港三元外埠七元

地址 香港干諾道中一二三號
經理部電話 三七二三三
編輯部電話 三三九一二
電報掛號8779
廣州辦事處 惠吉西路二坊一號 電話：11605

干諾道中一二三號有利有限公司承印

包鋼首批工程開工
是中國第三個鋼鐵基地

【中國新聞社包頭二十五日電】包鋼廠區的第一批工程，包括鑄鐵、鑄鋼、機修、鍛造、金屬結構等十一個工廠的機修區，今天正式動工興建。

建設包頭鋼鐵聯合企業的五千多名職工，今天上午在陰山以南黃河北岸的包鋼廠區，舉行了建廠工程開工典禮大會。

列入包鋼首批開工計劃的機修區，佔地達五十多萬平方公尺。目前，整個廠區還是一片綠色的草原。一、二年以後，機修區裏將首先出現林立的廠房，成立包頭鋼鐵聯合企業的一個重要組成部分。這些工廠陸續投入生產以後，每年可以生產數萬種鑄造的、鍛造和用各種類型鋼材製的機件，擔當起從耐火、焦化到煉鐵、煉鋼、軋鋼等生產系統全部的機器檢修和修配任務，包頭鋼鐵聯合企業投入生產以後，每年大量消耗的重達二十多噸的鋼錠模、直徑五公尺的大料鍛等二十多種巨型的金屬部件，也將全部由這個區域的工廠來製造。（本報編者按：包鋼是繼鞍鋼、武鋼之後的第三個鋼鐵基地。）

廣東省人代大會昨開幕
陶鑄講省政工作
去年糧食增產創解放後紀錄
私營工商業改造後產值及營業額均增
必須在共產黨領導下才能建幸福社會

【本報廣州二十五日電話】廣東省第一屆人民代表大會第六次會議今日上午在省人民委員會禮堂開幕，陶鑄省長在開幕大會上作省政工作報告。大會報到代表共五百六十人，另列席人員三百零一人，其中來自港澳的十多人。

陶鑄省長的報告中，首先列舉了種種事實，說明本省社會主義制度已進一步鞏固。他說：去年底全省完成了農業合作化，全省七百五十萬戶三千萬的農業人口中，有百分之九十五以上的農戶已參加了農業生產合作社。去年全省在自然災害不輕的情況下，還獲得了增產糧食二十一億斤的成績，爲解放以來糧食增產最多的一年。全省有百分之七十農業社增了產，百分之七十五左右的社員增加收入。他說，雖然農業合作化剛搞起來的第一年已顯示了他的優越性，但並不是一切都是盡善盡美，毫無問題了；可是盡管有百分之十五左右的減收農戶，對合作化暫時會表現不滿意或情緒不够穩定，但百分之八十以上的農戶是擁護和堅決擁護合作社的。經過去冬和今年半年的努力，農業合作化是進一步地鞏固了。

資本主義工商業改造方面，陶省長說，目前全省私營工業已全部合營。私營商業、飲食業、服務業及私營運輸業，已基本上轉爲合營。從目前情況看，合營企業已開始顯示了社會主義優越性。去年與前年比較，全省新合營企業，工業生產值增長百分之二十六點六十九，合營商業營業額增長百分之四十四多，職工工資也提高了，一些私方人員的職權已得到重視，對他們的工作都作了必要的安排，加之定息七年、工資福利都給予了照顧。

手工業亦已基本完成了社會主義改造。組織起來的手工業合作社，社員已佔從業人數的百分之九十四。手工業生產總值，去年比前年增加了百分之十二點七八，社員有百分之八十增加了收入。

陶鑄說，當然，我們的工作中也有不少的缺點錯誤，但是人民是能夠理解的，因爲這些缺點和錯誤，有些是由於在新的社會制度下缺乏經驗，有些是由於新的社會制度剛剛誕生，不可能在一個早上把幾千年來歷史遺留下來的落後與窮困通通加以改變，這是需要時間的。

接着，陶省長講到工農業生產的基本情況。他說，今年我們完全有可能在去年工農業增產的基礎上做到繼續增產，並完成與超額完成第一個五年計劃。農業方面今年的糧食生產計劃，要在去年總產量二百四十億斤的基數上，增產二十億斤；經濟作物除大力提高單位面積產量外，並以二百萬畝稻田改種經濟作物；畜牧業、漁業與其他各項副業都積極予以發展。他說：雖然今年春收作物和旱造遭受霜凍和水災，但如果下造沒有嚴重的自然災害，實際增

今年糧產可望再增
上半年工業總產值超過計劃
公路通車里程比解放時增五倍

產二十億斤糧食仍是有希望完成的。如能全面完成今年農業增產計劃，那麼爭取做到使百分之九十左右的社員增加收入是有可能的。

陶鑄指出，我省確定農業生產以增產糧食爲主，同時積極發展經濟作物，開展多種經營的方針，是完全正確的。農民不先吃飽肚子，是一切都談不上的；要使廣東農民多增加收入，不積極發展經濟作物，開展多種經營也是不成的。他說，廣東要做到糧食充分自給，不是容易的；經幾年努力，糧食比一九四九年增加百分之五十，即八十億斤，使我省由缺糧省變成糧食自給有餘的省份，這並不是犧牲經濟作物的發展換來的；如一九四九年解放時，我省甘蔗產量僅七萬多噸，去年已近四十萬噸，其他經濟作物亦皆有相當大的發展。

工業方面，今年上半年不論工業、手工業的總產值，都超額完成了上半年的計劃，比去年同期大有增加。從今年已進行的基本項目，以及正在進行設計準備施工的各個項目看來，情況也是好的。這些項目建成全部投入生產後，廣東的工業主要產品將要大大增加，如糖可達七十萬噸，罐頭可達三萬多噸，松香可達五萬多噸，機製紙七萬噸，煤一百萬噸，發電量可達十億度左右，水泥已達年產四十萬噸，鹽可達一百二十萬噸以上。

交通運輸業也有相應的發展，今年公路通車里程已達一萬五千四百公里，今年投資新建的公路完成後，全省通車的公路里程將達一萬六千六百多公里。解放時通車公路里程只有二千五百公里。

陶省長也講到目前工作中存在的問題，與所採取的措施。他列舉工礦企業職工、中小學教師等解放七年來工資增長數字和農民收入增長數字以及物價穩定情況來說明解放以來廣東人民生活有顯著改善。他說，我們說生活改善，是指絕大多數人民的生活水平提高而言。他以種種具體事實來駁斥了右派分子的謬論。陶省長最後指出，在各項建設事業中，必須有共產黨的領導。他說，我國人民必須在中國共產黨領導之下，建設一個幸福的社會主義的新中國。這是中國人民一百多年來流血犧牲的抉擇，這是中國人民和帝國主義、封建主義、國民黨官僚集團的生死搏鬥中的抉擇。「沒有共產黨，就沒有新中國」，這已經是我國人民不可動搖的政治信念了。

大會今天下午由廣東省財政廳廳長紀錦章報告本省一九五六年決算和一九五七年預算草案。

大會會期預定十二天。馬師曾、黃省三、鄧文釗、麥蘊瑜、莫直、陶鑄、歐陽山等六十一人當選爲大會主席團。

廣播電台一座 我贈給柬埔寨

【中國新聞社北京二十五日電】金邊消息：兩位中國廣播專家昨天到達金邊。他們是來收集和研究有關設計一座二十瓩中波廣播電台的資料的。

這座廣播電台是周總理送給柬埔寨的一份禮物。

中國專家們在機場上受到柬埔寨國家廣播電台負責人的歡迎。

青海西藏鐵路 航空測量完成

【路透社倫敦二十四日電】據新華社報道：航空測量總部今天稱：航空測量發現一條從青海省到西藏的最好鐵路路線。此項測量工作已經完成。一條從喀爾穆——青海鐵路的終點——到拉薩的公里路線圖，即將繪製。新路線可以越過唐古拉山脈和崑崙山脈，這些山脈平均拔海在一萬八千英尺以上。已找出適當的隘口和山谷，作爲鐵路經過的地方。這項測量工作是中國技術人員獲得蘇聯專家的協助之下而進行的。

保衛祖國的堅強力量　解放軍戰士們在進行諸兵種聯合作戰演習。張澤雨攝（新華社稿）

在人代會預備會議上 興寧潮汕代表發言
農民生活逐年改善
潮汕雖曾遇災害但未餓死一個人

【中國新聞社廣州二十五日電】廣東省第一屆人民代表大會第六次會議，於二十二至二十四日舉行預備會議。代表們在預備會議期間，閱讀和討論了毛主席的「關於正確處理人民內部矛盾的問題」，周恩來總理的「政府工作報告」，和李先念副總理的「關於一九五六年國家決算和一九五七年國家預算草案的報告」等三個文件。代表們一致認爲人民內部的矛盾是客觀存在的，只要及時發現，經過正確處理後，人民內部便更加團結。

各代表指出很多事實證明我國的重工業基礎已奠定，輕工業也有了迅速的發展。他們指出，在短短幾年內便已建立起噴氣式飛機、汽車、重型機器等製造工業，這樣的建設速度是我國歷史上僅見的。

江門市的代表指出，今年我國的預算中，社會文教經費達四十八億三千五百多萬元，佔全國總支出的百分之十六點五一，比去年增加百分之五強。他說，江門市在解放前只有十五班初中，已發展到高初中共五十多班。證明我國的教育事業是在迅速發展中。

興寧縣代表認爲該縣水利建設的成就很大，基本消滅了水旱災害，年年增產，農民生活在逐年改善中。潮汕區代表指出，在抗日戰爭時期，潮汕地區曾遭遇到不大的旱災，便有三十多萬人餓死；解放後，該區雖受到歷史上少見的嚴重的水旱災害的襲擊，但沒有餓死一個人。

朱德林伯渠李濟深 接見天主教友代表

【中國新聞社北京二十五日電】朱德副主席，林伯渠、李濟深、陳叔通副委員長，昨天接見了中國天主教友愛國會全國代表會議的全體代表。朱德副主席還同會議主席團的組成人員作了簡短談話。他希望出席會議的代表團結中國天主教友，發揚愛國精神，積極參加祖國的社會主義建設。

法貿易團下月訪華
錫蘭貿易團來華談易貨

【路透社巴黎二十四日電】此間通常可靠消息今天說，法國貿易代表團可望於八月底訪問中國。代表團中包括六位代表鐵路、電氣工程和公共工程各方面的專家。全國河流和森林局預料也有代表參加這個代表團。這個代表團預料將由亨利·羅謝羅率領，他曾於一九五六年一月訪問中國。

【合衆社科倫坡二十五日電】錫蘭一個貿易使節團預定於二十五日動身前往中國。錫蘭農業與糧食部長古納瓦德那似乎要使錫蘭與中國簽訂一個橡膠換大米的新五年協定。他說：他願意從中國至少購買三千萬盧比的貨物，如果貨價相宜的話。他說如果在北京的談判成功，錫蘭每年將從中國購買二十萬至三十萬噸的大米。

光明日報與上海文匯報
批判各該報所犯的錯誤
兩報已扭轉反社會主義的政治方向
決在黨的領導下發揚人民報紙光榮傳統

【中國新聞社北京二十五日電】北京光明日報和上海文匯報，在國內反右派鬥爭展開後，分別揭發和批判了各該報前一時期在言論、報道、編排等方面的政治錯誤，扭轉了反人民、反黨、反社會主義的政治方向。

光明日報本月十五日發表了該報編輯部的題爲「本報在章伯鈞、儲安平篡改政治方向期間所犯錯誤的檢查」的文章。

文章說，在儲安平實際掌握業務的一段時間裏，即從五月到六月上旬期間，由於儲安平執行章（伯鈞）羅（隆基）聯盟的政治陰謀，「我們的報紙攻擊黨對文教事業的領導，歪曲黨的政策，挑撥黨和知識分子的關係，散佈對黨的不滿情緒……煽動大學生鬧事，歪曲民主黨派和共產黨長期共存互相監督的方針，誇大人民內部矛盾，否定成績，把新中國塗成一片漆黑」。

文章說，儲安平曾派出記者到九大城市召開座談會，處處點火，煽動人民對黨不滿，把正在蓬蓬勃勃建設社會主義的新中國塗成一片漆黑，妄圖達到反共反人民反社會主義的目的。（下轉第二版）

社評
廣東建設的巨大成就
——祝省人代會第六次會議開幕

廣東省第一屆人民代表大會第六次會議，已經舉行預備會議三天，於昨日正式開幕。今年是實行國民經濟建設第一個五年計劃的最後一年，檢閱成績，策劃將來，省人代會適於此時召開，意義特別重大。

解放後七年來，廣東各方面的建設都有長足的進展；近四年多來進行計劃建設，成就的巨大，更是空前未有的。

就工業來說，在實行五年計劃的前四年內，國家投資在廣東新建的大型工業企業有三百個，小型工業企業有七百多個，同時還擴建了二百五十個舊企業。今年是五年計劃的最後一年，國家在廣東的工業基本建設投資額特別龐大，計爲一億七千七百多萬元，約等於過去七年的投資總和的一半（從一九五〇年到一九五六年的投資總額爲三億五千萬元）。今年全省新建、擴建及續建的單位共有二百一十二個，其中有二十二個廠礦在全國範圍內比較起來是屬於大型的，而北街糖廠與廣州亭廠紡織廠的規模宏大，都係全國第一位。

這樣大規模發展工業的結果，廣東的工業產值已使全省的工農業比重發生了變化。一九四九年廣東工業產值在工農業總產值中所佔的比重是百分之十九點五三，到一九五六年已佔百分之三十五點二八。

工業建設已有如此巨大的成就，而廣東在第一個五年計劃期間，還不是以發展工業爲重點呢。它的重點是發展農業生產。

廣東在第一個五年計劃期間，係以發展互助合作爲中心的農業生產爲第一任務。迄今爲止，全省農戶已有百分之九十五加入農業生產合作社，基本上完成了農業的社會主義改造。由於社會主義制度的優越性，去年廣東遭受到嚴重的自然災害，而農業生產竟獲得了空前的大豐收；全省糧食總產量達到二百四十億斤，比解放前產量最高的一九三六年增加百分之四十。今年上半年有些地區雖遭受了水災，而全省早稻仍比去年有增產二億斤。廣東在解放後早就由缺糧省變成有餘糧的省了，農業完成社會主義改造以後，生產量逐年增加更是有把握，這已爲近兩年的事實所證明了。

隨着工農業生產的發展，全省人民生活已有顯著的改善。工人普遍增加了工資，農民的口糧現在一般都增加到有四百斤左右，與解放前比較，約增多了一倍。據統計，全省平均每人的購買力比解放初期一九五〇年增加了一點一三倍。

這些成就不是憑空僥倖得來的，而是全省勞動人民團結一致，在中國共產黨的正確的領導下辛勤努力，克服了不少困難而獲得的。廣東過去的經濟基礎本身薄弱，加以戰禍連年，情況有特殊，社會主義建設與改造的工作，倍感艱鉅，但全省人民和全國其他各地的同胞一樣，團結在中國共產黨的周圍，發揮了高度的積極性與創造性，爲祖國社會主義建設這一偉大事業，作出了可貴的貢獻。總往知來，我們完全可以斷定，在已取得勝利的基礎上，今後自必更有經驗，更有把握，克服任何困難，向更光輝的前途邁進。

全省人民代表聚會一堂，檢討工作時，必然很興奮地肯定這種成就並號召全省人民奮勵於建國的方針，繼續努力，爭取祖國建設更輝煌的成就。

我們衷心祝賀這次大會的成功！

山東災區人民脫險
江漢出現較大洪峯

【新華社濟南二十四日電】經連日搶救，山東省受洪水威脅處於危險的人民已全部脫險。

由於中央和上海、南京等地支援的船隻都已趕到災區，大大增强了搶救的力量。對於已搶救出來的災民，當地政府正多方加以安置救濟，未受災的毗鄰地區人民趕製了大量熟食等物，源源供應災民。另有些地區已開始搶救牲畜和糧食等財物。

濱湖（南陽、昭陽、微山等湖）地區還有約近四十萬人的農村，積水短期不易消退。省民政廳正研究採取措施，對他們作較長期的妥善安置。

【中國新聞社鄭州二十五日電】黃河洪峯繼續下瀉，濼口水位正在上漲。受到威脅的東平湖堤線上，人們正在和洪水搏鬥。

【新華社武漢二十五日電】長江、漢水出現今年第一次較大洪峯，引起了沿岸人民的嚴密注意。

長江洪流在二十二日曾把沙市水位抬高到四十三點四四公尺，超過警戒水位零點四四公尺。這股洪流正沿江東下。今天上午八時，武漢關的水位已上漲到二十四點四五公尺。預計這幾天武漢地區江面將持上漲局面，但據有經驗的水文工作者估計，水位不會超過二十五公尺，即在警戒水位以下。

江蘇商品出口上升
半年總值可買八條滬寧路鋼軌

【中國新聞社南京二十五日電】江蘇省對外貿易今年又有新的發展，僅以土產、絲綢、食品三公司統計，今年上半年供應國家出口的商品總金額比去年同期上升了百分之三十二點五八，出口商品的品種也大大增加，如果將上半年由本省供應出口的商品總值全部換回鋼軌的話，大約可鋪設八點六條滬寧鐵路全線。

今年新出口的商品包括國畫、毛筆、雨花石、泥人、石膏等九十多種。農民們出售了供應出口的農副土特產品所增加的收入，約可夠一千九百萬個農民添置一套新衣裳，或者相當於二百五十萬個農民全年收入。

在組織出口貨源中，有關部門還注意結合支持生產救災工作。例如爲了改變徐、淮地區的經濟面貌，已經決定在這兩個地區發展出口花邊、刺繡和草帽辮的生產，增加當地農民的副業收益，以改善生活。

時來運

不脫色·無漏雨·正鋼骨·包修理·

男女庄遮 數元起碼

總廠：香港文咸東街六十七號
分號：德輔道中一百三十二號
銅鑼灣京華戲院對面
九龍分號：彌敦道龍鳳茶樓樓下

赴日參加禁止氫彈大會 我代表團人員選出

團長蔡廷鍇・副團長趙樸初

日政府提無理條件阻我代表團赴日

【中國新聞社北京二十五日電】第三屆禁止原子彈氫彈和爭取裁軍世界大會中國籌備委員會二十三日舉行會議，推選出席第三屆禁止原子彈氫彈和爭取裁軍世界大會中國代表團的組成人員。會議還通過一項聲明，對日本政府向中國代表團提出的十分無理的入境條件表示嚴重抗議。

會議推選的出席第三屆禁止原子彈氫彈和爭取裁軍世界大會中國代表團組成人員是：團長蔡廷鍇，副團長趙樸初，秘書長鄭森禹，團員有陳用文等三人。另外還有工作人員三人。

會議通過的聲明中說：由日本禁止原子彈氫彈協議會創議，並且得到世界愛好和平的人民廣泛支持的第三屆禁止原子彈氫彈和爭取裁軍世界大會，將於一九五七年八月六日起在日本東京舉行，中國人民熱烈支持這次大會的召開。中國人民已經派出了自己的代表參加國際籌備機構，並且於七月二日成立了中國籌備委員會，決定派遣代表團參加這次大會。

但是非常遺憾，中國籌備委員會最近收到了日本禁止原子彈氫彈協議會寄來日本政府所制訂的關於中國代表團入境簽證的申請書，要中國代表先填寫就緒。日本政府在申請書上提出了無理的條件：（一）需要隨時用書面把住址的改變情況通知日本法務大臣；（二）在日本旅行的時候，需要在四十八小時前將行程通知日本法務大臣；（三）不作入境目的以外的任何其他活動。申請書上還規定要出席大會的代表宣誓保證遵守上述條件，否則將被驅逐出境。這是日本政府近來對我國極不友好的帶敵視性的一系列行爲之一，其目的是想阻撓中國代表團參加大會。日本政府這種做法是違反日本人民和各國人民反對原子核武器的崇高意旨的。中國代表團絕不能填寫這種無理的和帶有侮辱性條件的申請書。

我們熱烈地希望同日本人民和世界各國人民的代表在東京相聚一堂，就關係世界和平和人類幸福的禁止原子核武器問題交換意見。如果由於日本政府的阻撓，中國代表團的行期受到影響，甚至無法出席大會，這應該由日本政府負完全的責任。

應付英國武裝行動 阿曼要求阿盟協助

阿拉伯國家正磋商取共同態度

【法新社敘利亞首都大馬士革二十五日電】敘利亞報紙二十五日報道，敘利亞政府已接到阿拉伯同盟秘書長的「緊急」呼籲，通知敘利亞說，阿曼合法伊斯蘭教長加利布・班・阿里已要求協助，反抗英國在阿曼領土進行干涉。

報紙說，阿拉伯國家正在互相磋商，以便對這個問題採取共同的態度。

【法新社倫敦二十五日電】倫敦方面有消息說：阿拉伯同盟秘書長會在開羅宣佈他打算將英軍在阿曼和馬斯喀特蘇丹轄區進行干涉所產生的「危險局勢」向聯合國提出。

【路透社紐約二十四日電】據消息靈通人士二十四日說：在聯合國的阿拉伯代表討論阿曼和馬斯喀特局勢的發展。但對是否召集亞非集團開會討論這一問題，並未做出決定。

【據新華社北京二十四日電】開羅消息：阿曼駐開羅辦事處二十三日宣佈，阿曼起義者已經佔領了布拉鎮。布拉在阿曼古都尼茲瓦以西四英里。

據阿曼教長駐開羅代表哈爾賽說，這個消息是辦事處在二十三日晚間收到的。消息還說，起義者包圍了賚胡德山的英軍司令部。賚胡德山也在尼茲瓦以西。

哈爾賽否認起義者從外界取得幫助。

英宣佈調兵波斯灣 助馬斯喀特軍鎮壓起義

英機出動轟擊時使用火箭砲

【合衆社倫敦二十五日電】英國外交大臣勞埃德二十五日在議會上說，英國正在按照要求，派「必需的軍隊」到波斯灣去，協助馬斯喀特和阿曼的蘇丹，鎮壓該國人民的起義。

【據新華社北京二十日電】據法新社倫敦消息說，英國政府已經制訂了一個三階段計劃來鎮壓阿曼的起義。消息靈通人士透露，根據這個計劃，主要以亞丁爲基地的英國空軍將在起義者佔領的地區盤旋低飛和投下警告性的傳單來恫嚇起義者。如果這樣做失敗的話，英國飛機就將掃射起義部隊。如果這也得不到決定性結果，英國政府將使用地面部隊，使用的地面部隊將不止像消息所說的兩三連「喀麥隆高地軍隊」，而將是幾個營。

據法新社消息說，這個計劃是在二十二日上午舉行的英國大臣會議上制訂的。參加會議的有英國首相麥克米倫、外交大臣勞埃德、國防大臣桑迪斯等。

英國目前正在加緊調遣軍隊。

【法新社倫敦二十五日電】倫敦報紙引述皇家空軍發言人的話說：在阿曼蘇丹轄區活動的英皇家空軍飛機二十四日用火箭砲攻擊「叛軍」所佔領的一個砲台。該砲台位於尼茲瓦以南五十英里。

美生活費用高漲 創十個月新紀錄

農業生產比去年減百分之五

【合衆社華盛頓二十四日電】美國六月份的生活費用爲一九四七年至一九四九年平均基數百分之一二〇・二，在連續十個月中創造了一個新的紀錄。

勞工部二十四日說，消費者的物價指數，在五月和六月之間，增加了百分之零點五（大部分原因是因爲猪食價格的高漲），因此第一次造成了超過了百分之一二〇的紀錄。

【合衆社華盛頓二十四日電】農業部二十四日說，一九五七年的農作物和家畜的生產額比一九五六年低了百分之五。

農業部經濟學家們寫在月刊裏面說，目前的生產情況指出，今年的農產品可能低過去年百分之七。

【法新社華盛頓二十四日電】白宮二十四日宣佈，美國財政部長漢弗萊的辭職將於二十九日生效。宣佈，前國防部副部長安德森將於同一天代替漢弗萊擔任財政部長。

動物後天所獲特性 百分之七十可遺傳

法科學家用北京鴨做實驗的結果

【新華社北京二十四日電】巴黎消息：以生物學教授雅克・貝諾瓦爲首的一批法國科學家最近宣佈了他們用北京鴨做遺傳學實驗的初步結果，他們用注射方法改變了北京鴨的某些特性，這些鴨子的後一代約有百分之七十把母代改變了的特性遺傳下來。

這些法國科學家在今年四月間把脫氧核糖核酸注射到十二隻普通北京鴨的身體中去，結果這些北京鴨就具有卡基鴨的某些特性，它們嘴和羽毛的顏色、它們的大小、頭和身體的形狀以及它們走路的樣子都發生了顯著的變化。用這些經過注射的北京鴨的蛋卵出了二十六隻小鴨，其中約有百分之七十的小鴨保存了母代新得到的特性。例如，北京鴨的嘴和腳原來是橙黃色的，注射後的北京鴨和它的下一代就沒有色素形成。

貝諾瓦教授認爲，如果他的發現能應用在人身上，那末就會有深遠的影響，可能增加人對某些疾病的抵抗力。有的法國科學家認爲：這個發現是生物學上最重要的發現之一，以前還沒有人設法使高級動物發生「有控制的」突變。

別爾烏辛調職

改任對外經濟委會主席

【新華社莫斯科二十四日訊】蘇聯最高蘇維埃主席團發佈命令，把同人民民主國家進行經濟聯系的中央經濟關係局改組爲蘇聯部長會議國家對外經濟關係委員會。

蘇聯最高蘇維埃主席團任命米・格・別爾烏辛同志爲這個委員會主席，解除他的中型機器製造部部長的職務。

蘇聯最高蘇維埃主席團任命葉・巴・斯拉夫斯基同志爲中型機器製造部長。

蘇聯部長會議解除斯拉夫斯基同志的蘇聯部長會議利用原子能總局局長的職務。

美加州降輻射雨 山水已不能飲用

【合衆社美國加州薩凡桑托二十四日電】加利福尼亞州公共衞生部二十四日說，加利福尼亞州東北山區有些雪和山水裏的輻射過量，對於飲用來說，已經超過了安全限度。他解釋說，假使一個人在幾個月當中連續飲用山水，那就可能有危險。

英下院辯論裁軍問題 工黨責政府無誠意

要求接受蘇聯停止核試驗建議

【新華社北京二十五日訊】倫敦消息：英國工黨議員七月二十三日在下院要求政府接受蘇聯關於立即停止核試驗的建議。他們指責政府在倫敦裁軍會議中缺乏誠意。他們要求聯合國對裁軍問題作一次全面檢查，並且建議召開外交部長會議和國家元首的最高級會議。

在下院辯論裁軍問題的時候，蘇聯出席裁軍會議的代表佐林也曾到會旁聽。

工黨議員諾埃爾－貝克首先發言說，西方國家堅持把停止核武器試驗跟談判裁減人力和常規武器聯系在一起，把軍事人力的進一步裁減同政治問題聯系起來的，這種態度是完全錯誤的。他說，這將使裁軍小組委員會再次陷於分裂，而不會獲得什麼成就。

工黨議員勞埃德－喬治說，他要最懇切地籲請政府同意蘇聯關於立即停止核試驗的建議，從而在裁軍問題上採取了一個極爲重要的步驟。

工黨外交問題發言人比萬特別指責政府要把裁軍和德國重新統一問題牽在一起是製造僵局。他說，這意味着把所有更進一步的裁軍交由西德來決定。

他同時主張現在開始同蘇聯就歐洲安全體系問題進行談判。

外交大臣勞埃德在答覆工黨議員質詢的時候說，雖然說實現局部裁軍是可能的，但是他表示政府要堅持它的態度：中止核試驗要同常規軍備問題和停止軍用裂變物質生產問題聯系起來。他反對禁止使用核武器，並且說不能完全消滅核武器。國防大臣桑迪斯在發言中強調英國十分不利，他重申達成裁軍協議要和某些政治問題的解決聯系起來的主張。

工黨爲了表示反對政府對辯論的答覆，提出了一項譴責案。但是這項譴責案以三百二十二票對二百六十二票遭到否決。

埃敘成立聯邦

下月開始談判

【法新社開羅二十四日電】此間消息靈通人士說，埃及－敘利亞成立聯邦國家的談判，將於下個月下旬開始。此間政治觀察家相信：敘利亞代表團將於下月訪問埃及談判這一統一的實現。

國防費折衷案 美衆院已通過

空軍所佔分配數最大

【法新社華盛頓二十四日電】美國衆議院二十四日已經批准了一九五七年七月一日至一九五八年六月三十日的財政年度的國防預算三百三十七億五千九百八十五萬美元。

最後妥協的款數將作下列分配：空軍是一百五十九億三千零二十二萬美元，海軍是九十八億六千六百三十五萬五千美元。陸軍預算是七十二億六千四百五十五萬美元。其餘款項將分配在海陸空三軍聯合計劃的用途上。

蘇敘談判經濟問題

【路透社莫斯科二十五日電】塔斯社報道：蘇聯和敘利亞的經濟問題談判二十五日已在莫斯科開始進行。敘利亞代表團團長是國防部長哈勒德・阿澤姆，蘇聯代表團首席代表是最近被任命爲部長會議副主席的庫茲[illegible]。

阿曼事件背景

關係石油利益

美評論員艾爾索普報道

【據新華社北京二十四日電】華盛頓消息：美國國務院發言人懷特二十三日竭力掩飾阿曼事件裏有着英美在這個地區爭奪石油利益的因素。

英國報紙已經指責美國的石油集團是英國在這個地區的利益的敵手，美國正在向阿曼起義者供應武器。

懷特在記者一連串的問題下說，英國報紙這些消息「是笨拙的捏造」。

美國報紙評論員約瑟夫・艾爾索普在一篇從倫敦發出的報道中說，阿曼事件如不解決可能造成中東和英美聯盟的大亂子。

這篇報道發表在七月二十二日的「紐約先驅論壇報」上。它說，馬斯喀特蘇丹和沙特阿拉伯爭執中的布賴米綠洲問題在這個事件中起着作用。一方面，英國是支持蘇丹的；另一方面，沙特國王正成爲美國對中東新政策中的主要人物。

艾爾索普還談到，在百慕大英美會談和其後在倫敦舉行的兩國代表有關中東問題的長時期磋商中，都談到了布賴米綠洲問題，但是毫無成就。主要原因是，英國要維護它在科威特、卡塔爾和巴林酋長國家中的石油利益，不讓別人伸手來抓取。

倫敦磋商失敗以後，就產生了目前的阿曼事件。

迎接世界青年聯歡節

第六屆世界青年和學生聯歡節籌備委員會收到了從世界各國寄來的大批藝術照片，準備在聯歡節期間舉行的世界青年照片展覽會上展出。這是畫家克・奧爾洛夫（左）和藝術家伊・安東諾娃在挑選展覽的照片。（上）蘇聯「海燕」體育協會的青年花樣滑冰家正在排演[illegible]，準備參加世界青年聯歡節。（下）（新華社稿）

承接政府軍事定單 美通用公司報大數

四年獲超額利潤一千七百萬元

【新華社北京二十四日電】華盛頓消息：美國通用汽車公司在同美國政府簽訂的一項承製戰鬥機的一九五二－一九五五年合同中，用多報和虛報生產費用的辦法，獲得了一七，四五九，〇〇〇美元的超額利潤。

這是美國政府主計處總會計檢查官約瑟夫・坎貝爾二十二日在給衆院軍事委員會小組委員會提出的一項檢查報告中揭露出來的。檢查報告指責美國空軍部做事「馬馬虎虎」，因之「使政府毫無理由地付出了高價」。

軍事委員會小組委員會主席希伯特說，通用汽車公司的這種做法「實際上就是欺騙」。

通用汽車公司是接受美國政府軍事定貨最多的一個公司。同這個公司有着密切聯系的人在政府許多軍事定貨部門中居高位。現任國防部長威爾遜就是這個公司的前任總經理。

和平恢復以來 越南八萬軍人復員

謝光寶責美運戰爭物資入南越

【據新華社河內二十四日電】越南國防部副部長謝光寶今天在記者招待會上指責美國和吳庭艷當局違反日內瓦協議有關軍事的條款和採取擴充軍事力量的政策。他說，越南民主共和國政府從和平恢復以後，即不斷地減少國防費用。目前越南民主共和國的軍事開支只佔一九五七年度國家預算的百分之二十二；同時已經有八萬軍人復員，並且將繼續讓其他軍人復員，但是根據官方數字，南越的「國防」費用在一九五七年的預算中卻增加到百分之四十七。美國在南越的軍事代表團人數已經增加到幾千人，他們現在實際上指揮着南越的國防和軍事部門。許多軍用機場和軍港正在擴大。美國還不斷地把戰爭物資運入南越。此外，南越同以美國爲首的東南亞侵略集團的聯系也日益密切。

文學雜誌「收穫」創刊

首期刊有巴金老舍冰心等的作品

美「主流」雜誌刊載介紹魯迅專文

【據新華社北京二十四日電】由巴金、靳以主編的文學雜誌「收穫」二十四日創刊。這個雜誌以刊載長篇創作爲主，包括長篇、中篇小說、長詩、多幕劇、電影文學劇本等。

創刊號刊有魯迅先生在西安的講演稿「中國小說的歷史的變遷」，曾經魯迅先生親自訂正，在國內尚未發表過。另刊有巴金的散文、老舍的三幕劇「茶館」、艾蕪、康濯的長篇小說「百煉成鋼」、「水滴石穿」，柯靈的電影文學劇本「不夜城」以及嚴文井的童話。冰心、嚴辰的詩，沙汀、白羽的短篇小說。

【據新華社北京二十四日電】紐約消息：七月份的「主流」雜誌刊登了一篇一萬多字的介紹中國作家魯迅的專文。文章的作者査爾斯・亨鮑爾特說：「魯迅一生力求向人們述說他們的生活的眞相以及他們不能獲得自由的原因。」

亨鮑爾特對「阿Q正傳」評價很高，他說：「阿Q具備了我們所喜歡說的普遍性典型的條件。我們所有的人都具有他身上所表現的某些性格，我們之中有些人還具有他身上所表現的所有性格。」

胡志明抵民主德國

下月將應邀訪南斯拉夫

【路透社柏林二十五日電】東德電台廣播，越南民主共和國主席胡志明二十五日從華沙到達柏林，向德意志民主共和國作官式訪問。

電台說，在以後幾天中，胡志明將訪問東德幾個地方。

歡迎胡志明的正式招待會將在二十五日下午舉行。

【中國新聞社北京二十五日電】華沙消息：越南民主共和國主席胡志明二十四日在華沙接受了一級波蘭復興勳章。薩瓦茨基、西倫凱維茲等波蘭黨和國家領導人以及胡志明主席的隨行人員參加了授勳典禮。

這一天，胡志明舉行了招待會，招待了薩瓦茨基、西倫凱維茲等波蘭領導人員、波蘭各界代表和一些國家的駐華沙使節。

【路透社貝爾格萊德二十五日電】南斯拉夫通訊社二十五日說，越南民主共和國主席胡志明將於八月間到南斯拉夫作官式訪問。

鐵托總統曾邀請胡志明主席訪問南斯拉夫。預料胡志明將在南斯拉夫逗留五天。

日本設立空軍機構

今年設三個明年設一個

美建議日本購買美國新武器

【法新社東京二十五日電】日本政府二十五日決定在屬中設立一個空軍總部。屬中現在也是美國遠東空軍基地。

日本政府又決定：從今年九月二日起在北海道的千歲設立第二空軍大隊總部；從十二月一日起在宮地縣的松島設第三空軍大隊總部；以及從明年二月十六日起又在松島設立第四空軍大隊總部。

【新華社北京二十四日電】東京消息：據日本「讀賣新聞」報道，美國國防部已經建議日本購買美國的新式武器，然後日本再製造其他武器供給東南亞國家，特別是馬尼拉條約組織會員國。

這家報紙說，美國這個建議的目的是增強日本的「防衛潛力」，同時武裝馬尼拉條約組織會員國。消息說，這個建議是美國企圖加強馬尼拉條約組織的政策的一部分。

這個建議是美國國

人間天堂竟如此

偷竊牛奶養愛情

【法新社巴黎二十五日電】一雙年青的情侶竟然在巴黎郊外一座荒廢的房子建起人間天堂來，每天天一亮時就到鄰近地方盜竊，盡把別人的牛奶成瓶拿回他們的金屋去。

這雙情侶——愛崇德和密齊里，兩人都是十九歲，他們承認今年的春天，他們過着幽靜甜蜜的生活，沒有人打攪他們。他們吃的麵包是買了幾，牛奶的空瓶子買來的。

又說，他們去年冬天和去年多天靠牛奶和麵包，牛奶，麵包和愛情生活。他們的天堂「好夢」畢竟難長，二十五日被捉將官去，爲了偷別人的牛奶，被判入獄兩月。

日本名流組織團體

促進日中文化交流

【法新社東京二十五日電】日本全國知名作家、演員、學者和政治家發起於七月二十七日在此間成立促進日中文化、經濟和科學交流全國理事會。這個組織的發起人包括前日本首相片山哲、著名歌舞伎演員市川猿之助、小說家谷崎潤一郎和吉川英治及前京京大學校長南原繁。

蘇電氣鐵路總長

三年後三倍美國

【據新華社北京二十四日電】據塔斯社報道：蘇聯鐵道建設部副部長阿・庫茲涅佐夫說，到一九六〇年，蘇聯電氣化鐵路的總長度將爲美國的三倍。

阿・庫茲涅佐夫最近在「眞理報」發表文章說，在第六個五年計劃期間，蘇聯將有八千一百公里的鐵路改用電氣機車行駛。在最近十五年內，將近有四萬公里的鐵路要電氣化。

光明日報與上海文匯報的批判

（上接第一版）

文章說，這個期間，光明日報只刊登適合右派觀點的新聞，不刊登和右派觀點相反的新聞，只報憂不報喜，只談缺點不談成績，有時甚至顛倒是非，把少數人的意見說成是多數人的意見，把多數人的意見說成個別人的意見。在編排上是突出反面論調，縮小正面意見，在選稿和標題上，唯恐反面意見不突出，極盡挑撥煽動之能事。

文章認爲，由於採取了一系列反動編排手法，使得原出於章羅聯盟的「鳥瞰」，籠罩了這一時期的整個版面，對黨在八年來領導六億人民建設新中國的偉大成就的眞相，起了遮蔽的作用。

文章感謝廣大讀者，及時向光明日報提出批判。文章說，「我們收到大批的讀者來信，指出宣傳上的許多錯誤。有不少讀者還親自到報社來提意見」。

文章說，本報政治方向一度被右派分子篡改事件，經過讀者的批判以後，經過檢查以後，立場是根本翻過來了。

文章表示，「我們將繼續努力，在黨的領導下，徹底批判錯誤，堅持發揚人民報紙的光榮傳統，以爲人民服務、對人民負責的精神，把我們的報紙辦成爲眞正的社會主義的報紙」。

上海文匯報也發表了「我們的初步檢查」的文章。

文章說，文匯報在過去一個短時期內犯了不可饒恕的政治錯誤，成了右派野心分子章伯鈞、羅隆基、反黨、反人民、反社會主義的工具。「我們在人民和讀者面前犯了罪」，「這也是我們的奇恥大辱」。

文章承認，文匯報編輯部對自己的記者所報道範圍內的社會主義成就，基本上採取了「否定」一切的態度。

文章說，我們大量刊登了一些抹殺解放以來電影事業成績的文章……將人民電影事業描寫得一團漆黑。以知識分子爲對象的文匯報，否定和抹殺了過去黨對知識分子工作的成績，黨對知識分子無微不至的關懷和愛護。企圖藉此煽動起知識分子對黨不滿的情緒。

文章說，文匯報的編輯部以唯恐天下不亂的態度，進行報道和處理新聞。而且到處點火，召集各種座談會，鼓動起羣衆對黨的敵對的情緒，推行煽動性的報道。點火的範圍，不僅遍及全國各主要城市，而且還要點火到基層。

文章舉例說明，文匯報在標題上，不惜聳人聽聞，盡誇大煽動的能事。在刊載何香凝在統戰部座談會上的發言時，對絕對右派分子的謬論，略而不提，但卻以顯著的地位刊登了儲安平的反黨謬論，並冠以花邊。

文匯報還以「向人民請罪」爲題發表了社論。社論說，文匯報一錯再錯，不但在政治上對不住人民和黨，而且在道義上也對不住人民和黨。文匯報是在黨的領導和人民的支持下長大的，如今我們對人民對黨，報以負恩，何至於此。

社論表示，「我們文匯報將從資產階級的政治方向的危險道路，扭轉到社會主義的人民新聞事業的光明大道上來」。

縱橫談

英工黨支持蘇聯

在裁軍委員會上，英國是完全支持美國政策的。這積極政策，已引起了英國工黨的反對，對政府提出了譴責。從工黨議員發言中可以看出，工黨幾乎反對美國裁軍方案的全部；在停試核子武器問題上，工黨可以說是無保留地支持蘇聯的建議。

由此也可見美國裁軍方案之不得人心，而蘇聯的建議又如何合情合理。

美國方案四部份

美國裁軍方案主要分爲四部份：

（一）關於停止試驗核子武器及停止製造核子武器的原料——可分裂物質；

（二）關於裁減兵員；

（三）關於空中攝影；

（四）關於遠程飛彈。

爲了在裁軍委員會中提出這個方案，史塔生已用了八個多星期；據他自己說，他還要再用四個星期。把這四部份串通在一起看，美國方案的眞正目的是很清楚的。

核子武器是中心

杜勒斯說得很清楚，在整個裁軍問題中，美國有一個不變的原則，就是決不能禁止核子武器，也不許停止製造核子武器。是不是可以停止試驗呢？有兩大條件：一、只能停試十個月；二、必須同時協議停止製造可分裂物質。

美國自己宣稱已有大批可分裂物質，那末停止製造這種物質不會影響美國的核子武器的生產，別無其他意義。停止試驗十個月，正好等於每一次試驗的準備時期，也毫無意義。

在這方面，可以肯定地說，美國是要保留核子武器，作爲它備戰的主要本錢。

裁減兵員的內幕

美國主張第一步裁減兵員之後的各國兵員限額爲：美、蘇、中各二百五十萬；英、法各七十五萬人。是不是還有第二步的裁減呢？那就要看「政治條件」；打開天窗說亮話，也就是只減一回，不得再減。

減少這區區一些人數是沒有什麼意義的。美國最近已自動裁軍十萬人，證明是出於「經濟原因」，與裁軍無關。其實，美國戰策重心日益移向核子武器，爲了在核子武器方面多用錢，就必須裁減常規軍備及人數。無論有沒有裁軍協定，美國的兵員總是要減到二百五十萬人上下的。這樣的裁減兵員法，恐怕只會增加核子戰爭的可能性。

空中攝影和飛彈

空中攝影，是美國提出的，本來說是爲了防備「突襲」。現在，杜勒斯表示，在蘇聯和北美這個辦法，可以實行；在西歐實行則有「困難」。而作爲對蘇聯作戰主要基地的西歐，卻不許蘇聯偵察。美國的主要軍事基地都在西歐，卻不讓蘇聯到美國或加拿大上空去視察一下，是毫無意義的。美國一方面要發展遠程飛彈，另一方面卻表示可以停製軍用的遠程飛彈，這是爲什麼呢？

打開地圖看看，美國要炸蘇聯，從西歐或從日本的基地起飛都很近；而蘇聯要炸美國，卻非從自己本土出發不可，距離就遠了。如果取消遠程飛彈，會加強美國的空中優勢，而使蘇聯居於劣勢。何況，從各方面的消息看來，在遠程飛彈方面，美國是落後於蘇聯的。

目的在此

綜合以上各點可以看出，美國的方案是爲了阻撓解決一些已經可以解決的問題，加強它自己的核子戰略，削弱蘇聯的防禦力量。它明知蘇聯是無法接受的，偏偏提出這個方案，只可能有一個目的，就是不想達成任何裁軍協議。

施君玉

奮勇潛水救人的民警楊廣德

「少雄死次眞係死過番生咯。」「係呀，多得民警楊廣德咁好水性，又咁勇敢，先至救得番佢上嚟。」在黃沙碼頭上，搬運工人們帶着讚揚的口吻，談論着最近在黃沙碼頭發生的一樁人民警察潛入水底勇救人命的新聞。

事情發生在上星期一（十五日）黃昏時分，駐在廣州南站食堂附近的人民號消防艇的民警，正在吃晚飯，突然有個工人氣急敗壞地跑來報告：「有人跌落水，快點救命呀！」

廣州一民警潛水救人

本報記者　王健

民警楊廣德和他的伙伴們，聞說飛奔前往出事地點，只見岸上人頭湧湧，一片嘈雜，並見有兩個搬運工人在河邊摸索，楊廣德問明人在何處跌落水裏後，就立即潛下水底。

當時，黃沙碼頭附近停泊着許多大小船隻，楊廣德這樣潛水，是很危險的。他應該找一條竹杆來插入河中，使自己要浮上水面時，不致迷失方向。但據楊廣德事後對人說：「我想是想過的，最好找條竹杆來，但那時也顧不得這樣多了，救人命要緊。」

珠江正是落潮的時候，退落的潮水，每一分鐘都可能將這個失足落水的黃沙裝卸站裝卸工人江少雄捲入滾滾的激流中，奪去他的生命。

在這千鈞一髮的時候，民警楊廣德奮不顧身的潛入深達二丈左右的水底去探索，第一次沒有發現任何蹤跡。他果斷地推測到可能落水的人被潮水沖出去了，他就在水底大膽地隨着水流潛去，在離江少雄落水地方的水底大約十來步，楊廣德突然感到有人死命地拉住他的左腳，他就立即用左臂挽住這個人的胳膊，用左手左腳划動，使盡渾身解數，要將這個身材幾乎和他同樣「大隻」的江少雄拖上水面。

但是，就是他下水時等不及插一條竹杆，上他在水底已向碼頭外移動了位置，當他奮力拖着江少雄上來時，却一頭撞在一隻貨艇的船底。楊廣德沉着氣，從船底摸索出來，終於將江少雄救上了岸，楊潛在水裏約有一分鐘左右。

岸上的民警也七手八腳替江少雄施行急救，不一刻只見江少雄悠悠地蘇醒過來，但說了一句：「好辛苦呀，飲着好多水。」又昏過去了。他的身上開始冒汗，民警們替他抹乾了汗，換好衫褲，找來了一張帆布床，將江少雄送入醫院。第二天他出院了，在家裏休養兩天，現在又在黃沙碼頭做工啦。

話說那天傍晚江少雄在黃沙飯堂附近做完工，隨着搬運工人們到黃沙碼頭去，他們爲着貪方便，就在碼頭附近的船上一隻一隻跨過去。江少雄在從一隻大船跨到小船時，一個搖擺，站不住腳就跌落江裏了。從他落水到撈起，在水裏泡了大約廿分鐘。當時岸上的搬運工人已經在嘆息：「少雄這次冇得生呀。好耐時間了。」事後人們都這樣說：「如果再過十分鐘，一定冇命咯，眞係多得人民警察。」

江少雄出院後，對人民號消防艇的民警楊廣德，不顧自己生命危險，奮勇救他上岸，表示了萬二分的感激，並表示要向他學習機智、勇敢、奮不顧己的精神。廣州市碼頭管理處黃沙裝卸站和廣州港務局黃沙裝卸委員會也寫信給楊廣德，稱讚他的英勇行爲。

在人民號消防艇上，記者見到這個在黃沙碼頭搬運工人心目中的英雄人物楊廣德，他今年才廿五歲。體格魁梧，可能是經常游水，皮膚晒成紫銅色。穿着游水褲。楊廣德說：「我從小就喜歡游水，十年前在『佛山船』上當『細佬』，時時偷空在白鵝潭游水。」

現在，楊廣德不單是人民號消防艇的民警，還擔任廣州市業餘游泳隊的指導員，在空閒時，他常常在珠江上游泳。去年夏天，他參加過廣州市長途游泳比賽；在珠江區的一次比賽中還獲得了一百公尺和二百公尺蛙泳的冠軍。

粵省農民生活上昇 超過歷史最高水平

去年實際收入超過一九三六年的百分之二十三

【本報廣州二十四日專訊】解放七年來，廣東省農民在黨的領導下取得了土地改革和農業合作化的偉大勝利之後，解放了農村生產力，農業生產取得了巨大的成就，農村面貌起了根本的變化。根據省統計局幾年來進行的五百零九戶農民家計調查材料，說明廣東農民生活已超過歷史上最高的一九三六年的水平。

調查材料首先表明：土地改革以前，佔調查戶數百分之八十七點五的雇、貧、中農，由於缺乏生產資料，在佔調查戶數百分之六點四的地主、富農殘酷的剝削下，終年勞累，不得溫飽。其中特別是佔調查戶百分之六十五點七的雇貧農，除過年過節外，幾乎長年都是吃稀粥或雜糧。春荒時節（農曆三、四月間）及重災地區的農民，沒有糧食，只好上山採竹筍、黃狗頭或苦賑菜來充饑。遂溪縣不少農民解放前每年只能吃十九個乾飯。由於地主收租、債主取債，雇貧農中大部分都是「放下禾鐮無米煮」的。

土地改革後，地主階級佔有土地的百分之八十七已被沒收，公嘗佔有土地的全部與富農佔有土地的百分之十五（出租土地）已被征收。這些土地合理的分配給無地少地的農民以後，雇貧農每戶平均佔有土地百分之七點四畝，中農佔有九點五畝，富農佔有十六點八畝，地主只留回與一般農民佔有數量的土地。地主階級佔有的多餘糧食、房屋、耕牛、農具亦被沒收，合理分給農民。由於地主階級封建剝削的土地所有制已被徹底廢除，農民的土地所有制業已實現，在新的生產關係下，廣大農民從此擺脫了終年勞累不得溫飽的困境。至一九五四年合作化前，廣東農村階層的組成情況已發生變化：貧雇農佔鄉村總戶數百分之三十九點二，下中農佔百分之五十三點六，上中農佔百分之五點六，富農佔百分之一點六，改變了過去貧雇農佔多數的情況，成爲中農佔多數。一九五六年合作化後的農村，經濟情況更進一步發生變化，不富裕及有困難戶佔總戶數百分之三十，中等戶佔百分之五十三點三，富裕戶佔百分之十六點七。同時，不富裕及困難戶中亦有不少人的經濟生活比過去有着不同程度的改善。而確實困難的五保戶只佔百分之十四點五。

土改及合作化後 七成過中農生活

去年底每戶結存糧食七百斤

上述材料表明：由於土地改革和農業合作化的勝利，農村已起了根本的變化，大部分人生活有了提高，百分之七十農民過着中等農民的生活。

調查材料還表明：一九五六年農戶的實際收入是三十年來最多的一年。一九五六年是合作化後的第一年，調查戶全部參加了農業合作社，雖然一九五六年下半年災荒很重，但由於合作化後集體經營的優越性，農業生產仍顯著增加，根據三十四個調查點統計是增產一成，因而一九五六年農戶每人平均實收入是有史以來最多的一年。在調查戶中，一九五六年每人平均實收一百〇五點四三元，比解放前一年即一九四九年的七十三點〇七元增加百分之四十四點三，比解放前農民收入紀錄最高的一九三六年的八十五點四八元，增加百分之二十三點三三。其中富裕戶每人平均收入一百五十九點七二元，中等戶每人平均收入一百〇三點三二元，不富裕及困難戶每人平均收入七十五點四二元。這說明百分之七十的農戶收入都超過歷史上最高的農民平均收入水平。

農民隨着收入的增加，生活也有了顯著的改善。一九五六年也是三十年來農民生活最好的一年。調查材料表明，一九五六年每人平均生活消費是八十九點八元，比一九五二年八十三元增加百分之八點三，比一九四九年六十七元增加百分之三十四點一，比解放前農民生活消費水平最高的一九三六年的七十一點六四元增加百分之二十五點四。解放後各時期農戶的生活消費水平，總的來說是逐步提高的，其中一九五五年由於災情嚴重，每人平均生活費用是八十五點八六元，比上一年的八十七點八四元下降了百分之二點二五，但仍然比一九三六年高百分之十九點八五。

農民生活的改善還表現在消費品儲備與現金結存的增加上：一九五四年末平均每戶結存糧食五百一十八斤，其中稻谷四百六十六斤；一九五五年末平均每戶結存糧食五百五十二斤，其中稻谷四百七十六斤；一九五六年末平均每戶結存糧食七百〇五斤，其中稻谷六百二十三斤；一九五四年和一九五五年平均每戶結存現金十元，一九五六年末平均每戶結存現金十三元。

從以上的材料看，廣東農民目前雖然不能說生活都過得很好，但絕大部分可以說是過得去，比起解放前則是好得多了。解放後短短的七年，廣東農村已經起了巨大的變化。

廣州市婦女興無袖襯衣

【中國新聞社廣州通訊】今年夏季，廣州婦女的服裝起了很大的變化，穿背心衫裙和穿原身無袖的女式襯衣的越來越多。婦女兒童百貨商店，今年爲婦女和孩子們準備的夏季服裝有背心衫裙、月光褲、迎風褲等約八十多種。省料、價康、美爾的背心衫裙、迎風褲和文化橫間衫等受到顧客的歡迎。入夏不久，這家商店第一次試製約三十多套的背心衫裙，很快就賣光了；最近每天賣出的文化橫間衫也數達一百多打，比初夏時約增加了七、八倍。

閩市場物價管理局 從省到縣都將設立

並加强供銷社對自由市場的領導

【中國新聞社福州二十五日電】福建省人民委員會已經決定從省到縣都成立市場物價管理局，專門管理市場和物價。

爲促進生產的發展和使價格更爲合理，省人民委員會在不久以前調整了山區和經濟作物區的部分農、副產品的收購價格。偏僻山區和鐵路沿線地區的農民，僅因中、晚稻收購價格提高，一年中就可以增加收入一百五十萬元。

福建省還決定加强供銷合作社對自由市場的領導、領導和組織小商小販以及私商按照國家自由市場的政策，從事有利於生產和群衆生活需要的正當商業活動。省人民委員會最近也制定了「農村市場管理暫行辦法」（草案），辦法中要求各地根據需要逐步建立農民貿易服務部或農民貿易市場，以利農民出售自己的產品。

福建省僑眷子女 兩萬多名考中學

【中國新聞社福州二十五日電】福建省今年應屆中、小學畢業的兩萬三千二百多名僑眷子女和八百多名歸國華僑學生，已在七月二十一日參加全省各中等學校的招生考試。國家爲了照顧華僑學生入學，規定了報考年齡放寬優待，並規定了對華僑學生的入學考試採取同等成績優先錄取的優待辦法。

據有關部門負責人說，各地對可能不錄取的華僑學生也作了安排，他們將安置在原校，待明年再考試，至於年齡太大，學習基礎較差的華僑學生，各地有關部門將協助解決他們的職業問題。

職工圖畫展覽 百二十幅得獎

黃新波等座談提意見

【本報廣州十七日專訊】廣東省一九五七年職工業餘美術創作展覽會於十五日結束。展出十五天，觀衆共有三萬八千多人次。

展覽會展出的四百三十二件美術作品，經該會的評選委員會評定，有一百二十幅畫得獎，其中一等獎有六幅，二等獎三十四幅，三等獎八十幅。得獎的畫以國畫佔多。揭陽縣一位做蚊煙香的工人余鳳生的那幅「揭陽工人文化宮一角」，取材新穎，着色調和，得到廣州美術界的稱讚，獲得一等獎。海南島華僑農場工人其昌創作的一幅木刻畫「高山低頭、河水讓路」，獲得三等獎。得獎的作者，絕大數是初學繪畫的工人，有些人的文化程度還是很低的。但幾年來，他們本着自己的興趣，利用業餘時間創作的習慣，却不少。

展覽會閉幕前一天，廣州市美術作家協會的負責人黃新波、廖冰兄和畫家二十多人和四十多名業餘作者舉行座談會。會上，畫家們對職工在美術創作上的成績感到興奮，並對展出的國畫、油畫、水彩畫等提出意見，願意盡力協助職工進行業餘創作。業餘作者也向美術家請教了有關美術創作上的問題，互相交流了經驗。

今年上半年 汕頭出口總值打破歷史紀錄

【中國新聞社汕頭二十三日電】汕頭口岸對外貿易今年上半年出口總值比去年同期增長百分之十六以上，成爲歷年來出口總值的最高紀錄。

上半年經由汕頭口岸出口的潮汕抽紗比去年同期增長百分之六十五，罐頭、鮮菜蔬和各種新小商品出口數量也有很大增長，其中新商品種有一百零三種。許多新商品出口之後受到顧客的歡迎，銷路逐漸擴大。

半年來，汕頭口岸的對外貿易地區也有新的發展，遠洋直接貿易出口額比去年同期增長六倍半，並發展了同芬蘭、日本、意大利、墨西哥和毛里求斯等地的貿易關係。對東南亞各地和香港、澳門的貿易額都比去年增加。

新會古井僑鄉下月將有電燈

【本報廣州二十三日專訊】新會縣沙堆水電站的電力將供到古井僑鄉，現正在架設高壓線路，預計下月底可以供電。

沙堆水電站所發電力，原來供應沙東、沙西、方原、梅北等鄉的照明和生產用電。通往古井的約五里長的高壓線路架好後，可供古井全鎮照明及工業、手工業用電。

寶安早稻豐收 增產七萬多擔

【本報寶安二十二日專訊】寶安縣的二十六萬畝早稻，產量六十五萬擔，比去年早稻增收七萬六千多擔。

寶安縣今年早造的大豐收，是在克服困難中獲得的。該縣的合作社戰勝了幾十年來少有的兩次大洪水的襲擊，並且出色地完成各項增產措施，推行了一系列的先進農業技術。該縣今年除已完成了鐵閘、朱頭皮、石馬徑等主要工程外，還完成了二萬元以下的水利工程三百六十二宗，修好山塘坡圳三千二百七十四宗，基本解決了歷史性的旱患。

八閩集錦

上杭　▲近幾年來，閩西上杭縣松香生產發展神速，產量逐年提高。一九五二年全縣只產松香七十多萬斤，一九五五年即增至三百五十萬斤，去年又增到四百二十一萬斤。今年該縣計劃生產六百萬斤，比較去年增加百分之四十二強。

南安　▲南安縣第一座農村水力發電站——高山鄉潭溪水電站，目前已在加緊籌建。該電站由著名歸僑南安縣副縣長李丘陵向水利部門建議興建，是福建省內較大規模的水力發電站之一。工程費用預計將達三十一萬元。由福建華僑投資公司投資，現該發電站的勘查工作已全部完成，不日即可興工。將來建成後，發電量可達一百一十五瓩。

楊官璘昨妙着突出 擊潰仙人指路攻勢

李義庭戰勝陳松順一局 漢杭穗象棋賽已近尾聲

【本報廣州二十五日電話】二十五日晚穗漢杭棋王大會戰，首局由劉憶慈先行攻楊官璘。劉仍然使進七兵「仙人指路」局法進攻，楊用砲二平三，進三兵局防守；佈局完畢，劉方兌去楊方二路底車，挺進中兵，正擬由中路進攻，楊妙着突出，退砲打劉邊馬，把劉的攻勢瓦解，劉進退俱難，只得用一車兌去楊方二子；劉兌去車後，剩下雙馬雙砲三兵士象全，對楊車馬砲三卒全，雙方攻勢漸緩，轉入中變，混戰數十着，楊方運用七路兵過河，進中車馬砲兵圍攻，破士入局，楊勝。

第二局，陳松順先行攻李義庭。陳用中砲夾馬橫直車局進攻。佈局後，陳車二平六攔馬，李走貼身車解圍，陳後進中兵搶攻，李進砲反攻，解去陳中砲進攻之勢後，搶得一象，陳見先手已失，再兌一車，成爲陳方雙馬砲三兵單缺象，對李雙砲馬兩兵士相全局。陳方雖多一兵，但雙馬未能活躍，被李方再迫兌一馬一象一兵。殘局時，李方砲馬一兵士相全，對陳方砲馬雙兵雙士，李得勢進攻後，再破陳一馬，李以砲馬二子攻陳方一砲士雙兵，戰至深夜，李義庭獲勝。

至第十場止，楊官璘以四勝一負成績最高。

武漢杭州廣州名手對壘 象棋賽第九場戰情

本報特約曾益謙評述

楊官璘（先）勝李義庭

砲二平五　馬八進七　馬二進三　馬二進三
車一平二　車九平八　卒七進一　兵七進一
馬八進七　相三進五　砲八進二　砲八進二
卒三進一　砲二退一　卒三進一　砲二平八
車二進五　馬七進八　卒三平二　車一平二
馬三進四　車二進四　砲五平四　兵三進一
卒七進一　車二平三　象七進五　車三平二㊀
砲八平七　馬三進四　馬四進五㊂　砲八平五
馬五進三　車八進二　馬三退四（圖）　馬四進六
卒二進一　馬六進八㊃　車九進一　車八平九㊄
馬七進六㊅　馬八進六　車九平四　車二平四
車四進一　砲五平四　車四進二　車九平六
車四平二　車六進一　士四進五　砲四平一
砲七平九㊆　砲一進四　卒九進一　車六進一
馬六進四　車四平六　卒二平一　車六進二㊇
卒五進一　車六平九　車二進二　車九平五
車二平五　車五平一　車五平九　車一平五
卒九進一　車五退一　車九平四　士六進五
卒九進一　車五退一　卒九平八　車五平二
卒一平二　車二平八　卒八進一　車八平四

車四平七　車四平二　卒八平九㊈　車二平三
卒八進一　車三退二　卒二進一　相五退三
卒二進一　士五退六　卒二平三　相七進九
士五進六　士四進五　車八平九　士五退四
車九進二　相九進七　卒八平七　相七退五
卒七平六　車三平四　車九平七　車四進二
卒三平四　車四平三　車七平八　車三平四
象五進三　車四退一　車八平七　車四平一
將五進一　車四平五　將五平四　車五平六
將四平五　車六平四　卒六進一　帥五平四
車七退二㊉　車四平六　車七平六　帥四平五
車六進二　車六平三　將五平四　車三平六
將四平五　車六平三　將五進一　車三退一
士六進五　車三進三　士五退四　相三進一
將五退一　車三平二　將五平六　車二進二
將六退一　車二進一　將六進一　車二退九
士六退五　車二平三　車六退三　車三平二
車六平二　車二平四　士五進六　車四平三㊉㊀
車二進二㊉㊂　車三進八　將六退一　車三進一
將六進一　車三退七　車二進二　帥五平四
車二平四　帥四進一　車四平五　相五進七
車五退一　帥四進一　將六平五　（楊勝）

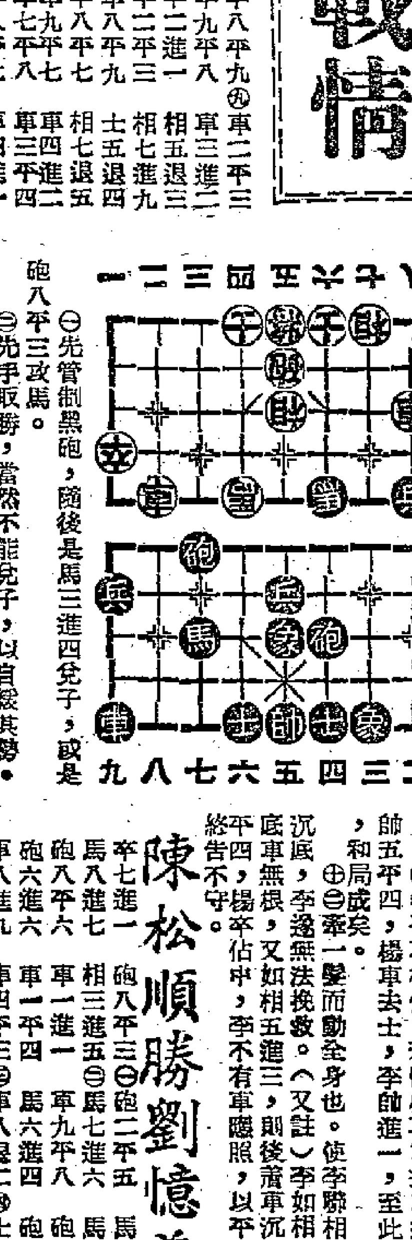

紅方（李）　黑方（楊）

㊀先管制黑砲，隨後是馬三進四兌子，或是砲八平三攻馬。

㊁先手取勝，當然不能兌子，以自殺其勢。

㊂似佳而實非佳着，不如改走車八進二去卒四，楊若馬四進六咬車，李則車二進二，楊馬六進五，楊砲七平五，李砲五平六，楊砲四進七去砲，李帥五平四，算下去亦可得回一子，而局勢遂告和緩。

㊃誤着似追賺一子，而實不然。楊可進車招架，暗裏反爭得更銳之先手。

㊄暫時忍讓，亦是迫不得已，因若走馬八進六去砲，楊車九平四頂馬，李八車終不敢平六，如是則終必失回一子，而通最少之伏勢亦消失了。

㊅明爲聯馬，實則暗牽其車。

㊆一點都不肯放過，楊之棋直可知矣。

㊇因輸多卒，不敢久戰，欲圖兌子尋和也。

陳松順勝劉憶慈（先）

㊈小心，若急於卒八平七，李車二平三邀兌成和。

㊉帥五平四，楊車去士，李帥進一，至此迫兌楊車，和局成矣。

㊉㊀寧一髮而動全身也。使李聯相，然後車沉底，李遂無法挽救。（又註）李如相一進三，則底車無根，又如相五進三，則後着車沉捉士，帥平四，楊卒佔中，李不有車臨照，以平六保士，終告不守。

[illegible]

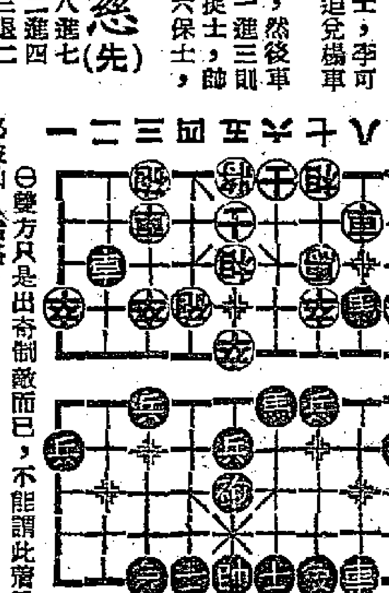

紅方（陳）　黑方（劉）

㊀雙方只是出奇制敵而已，不能謂此着乃是必破仙人指路。

㊁聯相自保。不敢走兵三進一，直陷極險。

㊂不敢離防，採全守之勢。

㊃促其起士自蔽，然後馬侵臥槽。此着似犯強攻之險。

㊄棄子搶攻，頗有輕敵之意，此着如改走卒三進一，則可不致失子。

㊅陳若不慎走了車八進二，則劉馬三進五破相，攻勢大盛矣。

㊆劉見陰謀不售，惟設法困砲以彌補損失。

㊇既已失子在前，無法不求急攻。

㊈雖失回一子，但必以一卒作取償。因劉此際若失一卒，則攻勢最少減半。

㊉棄後面從稍之，使彼車砲不能動彈。

㊉㊀送卒，欲殺通中路，且又防陳方車四進四捉砲，但不防陳有砲三進五之着，立勝一子，後以子力懸殊，終於不敵。

人物誌

別爾烏辛

蘇聯最近成立了一個對外經濟關係委員會。最高蘇維埃主席團於二十四日，任命米．格．別爾烏辛爲該委員會主席。在這之前，別爾烏辛是中型機器製造部長。

別爾烏辛出生於烏拉爾的一個鍛工的家裏。他曾領導過蘇聯化學工業，以後任蘇聯部長會議副主席、電站和電機工業部部長、部長會議第一副主席、國民經濟年度計劃委員會主席。

在一九五二年十月和一九五六年二月舉行的蘇共第十九次、第二十次黨代表大會上，別爾烏辛都被選爲黨中央委員會委員和中央委員會主席團的候補委員。現在他是黨中央委員會主席團的候補委員。（雷）

天下事

內幕新聞

「共同市場」的暗流

——原載美「時代週刊」

慕奇

上星期，西班牙元首弗朗哥曾赴羅德里哥與葡萄牙總理薩拉查會談。這事在馬德里引起了種種猜測之詞。大家要問的是：什麼事情使到這兩位獨裁者在這樣灼熱的天氣下離開他們的宮殿呢？

事情不久便水落石出：上星期法國國民議會通過了「原子聯營」和「共同市場」兩個條約之後，西歐各國都急忙進行徹底檢討。他們自然不能例外，也急需進行一次徹底檢討，以資對付。

對弗朗哥和薩拉查來說，正如對英國和斯堪的那維亞國家一樣，[illegible]共同市場（法、西德、意、荷、比、盧六國）之外[illegible]資本家和商人，勢將[illegible]去它們的[illegible]酒、沙甸魚和[illegible]、軟木、[illegible]歐洲的市場。

「共同市場」內部也在進行着徹底檢討。雖然非在許多年之後不會產生初步的效果，但荷蘭當局已發表憂傷的預測，說在今後五年之內，由於最低工資的提高和「共同市場」外部原料進口關稅的提高，將使荷蘭的廠商要額外付出八千四百萬美元。法國深受巨額貿易逆差之苦，也勉強決定了暫不理會「共同市場」的基本原則，而暫時對近二千種要從歐洲輸入的商品恢復進口限額。

但是，進行得最緊張的還是英國。從「共同市場」的主張誕生之時開始，英國工業界就心裏有數，一旦德國能夠向免稅的六國市場及其一億六千萬消費者推銷它的製品，而英國又被擋於市場之外時，英國將受到致命的損害。在這樣的情況下，英國首相麥克米倫和財相桑尼克羅夫特去年提出了一個計劃，主張成立一個更廣大的歐洲十六國（包括「共同市場」六國在內）「自由貿易區」，彼此不收關稅，但對農產品則保持徵收關稅。實施這個計劃，將使英國可以繼續對聯邦共和國的農產品給予特惠待遇，同時使它不必在聯邦共和國和歐洲之間作痛苦的抉擇。

英國夢想分得「共同市場」的一杯羹，而又同時不放棄它既得的一些利益，這事招致了「共同市場」國家的不滿。兩星期前，法國國民議會辯論「共同市場」條約時，外長比諾竟露骨地宣稱，不包括農產品的「自由貿易區」是法國所不能接受的。丹麥和荷蘭跟法國有同一的看法。歐洲一些經濟學家直言不諱，指出：英國用不着[illegible]「共同市場」，因爲約國對其本國也有同樣的顧慮，並且已經把各種式的重要主張列在條約之內了。但是，英國還是趑趄不前。麥克米倫對電視觀衆說：「不論任何時候，英國如果碰上眼前相衝突的要求時，我們首先考慮的一定是聯邦共和國。」

麥克米倫比任何人都更加堅決，要推行他那個與六個「共同市場」連成一體的歐洲「自由貿易區」計劃。他說：「這是我們萬萬不能錯過的機會。它是不會再來的。」

敬學

新聞資料

「五原子編制師」是什麼？

問：據南朝鮮的美國第八軍總部宣佈，美軍第七師將在本月內正式改編爲「五原子編制師」，五原子編制師是什麼？

答：「五原子編制師」是美國陸軍的新編制，和過去由三個團組成一個師的不同，它是爲了進行原子戰爭的需要，由五個戰鬥羣編成的陸軍師。每羣有五個連，備有迫擊砲和自動武器，另外還有一個坦克營，它的特點是減少兵力，每師從一萬七千人減少到一萬三千人，而加強火力，使用能夠發射原子砲彈的長射程榴彈炮、新式坦克、有七點六二公厘的新式機關槍，還有一個原子支援部隊，這個部隊是以裝有原子彈頭的導彈爲中心的部隊，使用「誠實的約翰」式近距離火箭炮、「紅石」式中距離導彈等。據說美軍還企圖將來全師兵力都用直升飛機來運載。

美國爲了推行侵略的新「新面貌政策」，企圖把陸軍全面改編成「五原子編制師」，從去年起，已經在歐洲和美國本國開始改編；但是朝鮮停戰協定嚴格規定不得增強武裝力量，美國竟悍然宣佈將侵朝美軍第七師和第二十四師改編成爲「五原子編制師」，這是美國加緊破壞朝鮮停戰協定的又一步驟，其目的是阻撓國際緊張局勢的緩和，而其結果必將使美國侵略集團在世界人民面前更加孤立。（理）

紅線女學俄文

據新華社訊：參加世界青年聯歡節的中國青年藝術代表團的記者報道，在火車中，藝術團的許多團員一路上不斷地鑽研如何更好地來表現祖國的藝術。車廂裏到處可以聽到練唱的聲音。杜近芳和李世濟對演唱京劇時應該穿什麼服裝進行了研究。紅線女爲了能和蘇聯青年朋友們交換藝術經驗，一有空，就翻開中俄會話讀本。

十四歲小孩槍殺母姊

最近紐約市發生一樁家庭大悲劇，一個名叫凱塞的十四歲的小孩竟然開槍殺死他的母親和他的姐姐。

悲劇發生在一個黃昏時分，其時凱塞的父母都在樓下和最小的兒子米契爾在一起，十八歲的女兒希娜在樓上讀書，而她的十四歲的弟弟凱塞——即行兇者——也在樓上做家庭作業。

一會兒凱塞跑下樓來找水喝，母親帶着關切的口吻，叫他喝完水後再上樓作功課。凱塞遵命再回到樓上。但是，不一會兒，父母親聽到希娜的尖聲：「我去告訴媽」，接着傳來兩聲槍聲和希娜的慘叫。父母一聽到槍聲和希娜的尖叫，立刻跑上樓去。只見凱塞站在樓梯口，手上拿着手槍，一見母親便對準她連放了六槍。走在母親後面的父親急得團團轉，拉着他最小的兒子，一起跑去報警。走不了幾步，因心臟病突發而昏倒地下。

凱塞終於乖乖地向警察投了案。他的母親頭上和身上共中了六顆子彈，他的姐姐也中彈身死。

凱塞這孩子當着警察面前號啕大哭。但他竟說出這樣的話：「大概是在三個月之前，我曾一次想到要殺死她們，我也不知道爲什麼我要幹這種事。」

這件慘案發生之後，引起了許多人的注意，特別引起精神病專家的注意。一個乳臭未乾的小童，竟然行兇殺他最親愛的人，決不是一件尋常的兇殺案。

如果說他患了精神分裂症（精神分裂症的主要病徵是缺乏感情，離羣獨居），爲什麼凡是認識凱塞的人都說他的性格外向，爲什麼他在殺了母親和姐姐之後又號啕大哭？

如果說他患了羊癇症（患羊癇症者多在激怒時犯罪）爲什麼在犯罪之後，他並未失去記憶力，而且還對警察說早就想殺他的母親和姐姐。

如果說從嬰孩時期起就心理不正常，就有反社會的心理存在，爲什麼以前沒有發覺。

現在凱塞這個孩子已被送往格拉斯南特醫院，作徹底觀察，據精神病專家說：這是一件很不簡單的病案。至少需要六星期的觀察與研究，才能敵出初步的診斷。（微知）

十三鄉發表聲明 要求停止拆遷迅速談判

應對已拆遷居民安置賠償

指出當局對居民屢次要求均未答覆

【本報訊】九龍十三鄉聯合支援竹園村民會昨在記者招待會上發表書面聲明說：港府當局於上月廿五日動員大批警察強拆竹園村的一部分居宇及商店，但對被遷拆的村民，至今仍無妥善安置及具體補償辦法。依據港府在竹園村的第二期遷拆計劃，本月廿七日又將有七十五間房子、八百九十四個村民遭受第一期村民毀家破產的災難，使到十三鄉鄉親同感痛苦。

聲明書說：十三鄉代表及各鄉鄉長父老，在五個多月來就竹園村被遷拆事件，曾多次往見港府輔政司、華民政務司等各有關機關進行交涉，據理力爭，要求收回遷拆成命和改變徙置計劃，而在適當空地建立徙置區；此外，也曾要求當局延期遷拆。同時呼籲港九各大工商社團、華人議員、社會賢達給予正義的支持，六月廿五日港府強行遷拆竹園村一部分房子後，村民家園被毀，生活無着。村民對這種措施表示異常不滿，並提出抗議。在這期間，支援會堅持談判，提出八項要求，以期通過談判，爭取被遷拆的村民獲得妥善安置和應得之補償。事實俱在，處處表現出代表爲村民說情說理，努力爭取通過談判解決事件的誠意和決心。

聲明書又說：十三鄉鄉民是親密團結的。在各大工商社團、華人議員、社會賢達和公論與情對鄉民表示關懷同情和支持下，港府有關當局雖曾表示遷拆之前，將與支援會代表商量解決。同時，代表於六月廿四日往訪華民政務司要求延期遷拆時，麥道軻曾對代表說：「延期已無可能，拆後還可以繼續談判，關於補償問題，不會打死狗講價的。」但是，今天有關當局對鄉民的要求一直沒有切實的答覆；最近還拒絕與代表談判。在第二期遷拆之前，支援會於本月十五日再派代表向有關當局提出延期遷拆的要求，以便通過談判解決事件，亦同樣遭到拒絕，一再強拆，勢必使到鄉民家園財產遭受到更大的損失。事實證明，鄉民的意見與要求及社會輿情是沒有被有關當局接納。

提到鄉民被遷拆後的情形，聲明書說：港府當局並無妥善安置，亦無補償的具體辦法。當支援會代表到華民政務司署提出要求時，華民政務司只強調各人環境不同，要個別解決。但當竹園村的農民、商戶、土地業主等親到華民政務司署的時候，亦沒有切實答覆，如對農民的問題，華民政務司把他們推到徙置事務處去；同時評價委員會亦沒有公佈賠償辦法，有關當局這種措施，加深了鄉民的實際困難。

聲明書接着說：十三鄉一貫堅持通過合法途徑爭取談判解決事件。同時對有關當局不重視輿情民意，不顧鄉民死活，一再強行遷拆，又無妥善安置及具體補償辦法的措施，提出了抗議。但是，爲了爭取實現鄉民的八項要求和避免遭受強行遷拆下之損失，一方面仍繼續爭取交涉談判；另一方面，在未得港府當局答允延期之前，亦勸告第二期被遷拆之村民先行搬到老虎岩居住，免至招致無謂的損失。

聲明書繼續說：事情到今天，十三鄉認爲港府現在停止遷拆，改變遷拆計劃，對已被遷拆之居民實現妥善安置和合理賠償還是不遲的；繼續與十三鄉代表談判，使事件獲得圓滿解決是適當的時候了。

聲明書最後強調十三鄉鄉民更加緊團結，精誠合作，不達圓滿合理解決，決不休止。希望社會人士、華人議員和各大社團仗義執言，繼續給鄉民予以正義支持。支援會誓必秉承十三鄉鄉民意見，依靠鄉親們的團結和各界人士的支持，繼續努力，促使事件早日獲得合理的解決。

竹園村副鄉長葉安在會上說：鄉民今天知道人民政府外交部就香港九龍竹園村村民被迫遷事件照會英國駐華代辦處，這是好正當的說話。都希望港府當局及時能同十三鄉代表好好談，不要繼續用過去的態度對付鄉民。

各村鄉代表李揚、吳法、余耀開及商店、農民代表等人也在會上講了話。他們說：在竹園村第一期被遷拆房屋的村民未獲安置及具體補償辦法時候，港府不應執行第二期遷拆工作。十三鄉鄉民唇齒相依，利益一致，故希望港府早日接納鄉民意見，以談判協商辦法解決竹園村被遷拆事件。

一個被通知第二期拆遷的竹園村農民說：他們七個農民對補償數目都不滿意，如鍾友被收耕地面積四十擔水（每擔水約二百平方呎），共補回四百八十三元二角。試問這筆錢怎樣維持一家今後的生活。

又有一個代表在會上說明：本月二十七日竹園村第二期被遷拆時，據聞會有不法之徒擾亂秩序，十三鄉對此不負任何責任。

希望各界支持使獲合理解決

筲箕灣魚市場拒賣

東區居民嘆食無魚

據說今晨仍不準備拍賣

【本報訊】灣仔、北角、跑馬區、銅鑼灣、至筲箕灣的居民，昨天都很難買得鹹水魚，因爲筲箕灣魚市場昨晨拒絕將魚拍賣。市場昨天下午，東區魚拾商聯合會致函筲箕灣魚市場經理，要求迅速恢復拍賣，市場方面稱將於今晨十時答覆。而港府新聞處昨晚答本報記者稱：筲箕灣魚市場職員表示，今天（二十六日）該市場大概不會恢復拍賣。

事情要從本月二十三日說起，本來魚市場是規定只許魚菜職工進入的，當天，在灣仔萬盛肉食公司及筲箕灣廣發魚欄任職的男子陳桂生，替廣發欄運魚進筲箕灣魚市場，卻被市場報警把他拘捕了。前天他在中央裁判署被控「擅自進入魚市場」罪，審判結果，法官把他釋放。

萬盛肉食公司東主劉樹是筲箕灣魚市場競買人之一，前天魚市場不讓他買魚，他以有關案件未解決，便不與理論。昨晨，他以爲事情已經過去，照常參加買魚，結果出了事情。

昨晨漁民送往筲箕灣魚市場代銷的魚達二百多擔，凌晨五時許開始拍賣，相繼買了六籮魚，第七籮紅衫魚被劉樹以九角五分一斤的價錢買得；但市場突然通知他，說他不能購買，他與其他競買人都表示不滿，與之理論，市場着他等候至六時半再說。他靜候至六時半，未有結果，不久市場兩個高級職員到場通知：全場停止拍賣。至九時半左右更貼出佈告稱：「本市場由即日起至再行通告時止，暫時停止拍賣，各漁民如有漁穫物欲送往香港仔魚市場者，可向登記員接洽。」

因爲筲箕灣市場停止拍賣，二百多擔魚出路頓成問題，該市場曾將近百擔魚運往香港仔魚市場拍賣，但當地競買人出價極低，以此消極方法拒絕買入，結果這批魚只有被醃或雪藏，漁民收入大受影響。

由灣仔至筲箕灣有競買人一百多個，除部分兼有香港仔市場的買魚證件者之外，昨天都買不到魚，無貨供應居民所需。

昨天筲箕灣市場拒絕將魚拍賣之後，各競買人都起反感，均稱：如果市場僅僅爲了陳桂生案件而有此措施，未免過於小氣；同時，不顧漁民及魚商的利益，不顧廣大居民的需要而斷然不賣魚，更是不應該的。

天氣潮水

吹和緩西南風。天色頗好，晨早有疏落驟雨。

高潮：上午八時五十四分　晚上十時四十分

低潮：凌晨二時　下午四時廿分

林家聲契娘遭巨竊 首飾皮袋失而復還

內有白金鑽戒等總值二萬餘 在二樓尋還僅失去現款千元

【本報訊】東區禮頓道六十二號地下，昨天發生一幕「失而復得」的盜竊案，主角是名伶林家聲的契娘，參與的角色還有看更人和新聞記者。

林家聲的契娘名吳笑萍，在上址開了一間服裝公司。昨晚，林家聲去約她一起赴宴，於是，她發現放在房中的手袋不翼而飛。而手袋中藏有價值五千元的鑽石白金戒指一枚，值一千二百元的鑲有十顆鑽石的白金戒指一枚，值六百元的白金鑽石戒指一枚，另有白金戒指一枚、鑽石耳環一雙、白金鑽珍珠戒指一枚、「五一」派克鋼水筆一枝及現款一千元等等，總值二萬多元。

且說昨天下午，有一看更人在該址二樓拾獲一個手袋，他見裏面貴重東西甚多，不知如何處理。直至深夜，新聞記者聞失竊消息，趕往採訪，把消息告訴了他，他連忙把手袋拿出來，原來就是吳笑萍失掉的那個，裏面的東西，除了一千元現款之外，全部保存。

據說，竊案發生後，警方通緝一個姓劉的男子。

金屋藏嬌處 洋人自斬手

尖沙咀淩晨出血案

【本報訊】今晨零時左右，尖沙咀河內道某號二樓，有一洋人右手拿尖刀刺左手，流了許多血，被送到醫院去。

據說，該洋人在飛機場工作，他跟一個外省籍的女子，以一百四十元的代價在上址租了一個房間，同居了八天。

昨晚，他們出去行街，十一時許回去；十二時左右，洋人對該女子有所要求，女子似乎不答應，洋人便動起尖刀，結果出事。

濫交阿飛 墮入苦海

女生伴舞賺錢養人

與人同居數年來受盡毒打凌辱 屈身侍人懊恨已晚昨服毒自殺

【本報訊】這是一個都市少女失足的悽慘故事。一個良家女孩，荐書不讀，跑去跳舞；繼而在舞場中結識一些不務正業的朋友，家人勸她仍不覺醒，並進一步與一個男子同居，自己情願做舞女賺錢來養活這男人。但她還屈身侍人，所得來的不是恩愛婚姻，反而時常遭受侮辱，甚至腹大便便時亦不能免。據說這少婦既後悔失足，但又看不到自己前途，前晚與「丈夫」一場口角後，昨晨竟服毒自殺，事後被送入醫院救治。

這個輕生的少婦名叫李梅芬，今年僅二十三歲，家庭生活本來很充裕。李梅芬自幼便在英文書院念書，但當她長到十四、五歲那年，就開始受到舞廳、舞院的誘惑，不時借故離家，在舞院裏混上一整晚。日子一久，更認識不少阿飛朋友。家人屢勸她少與「阿飛」來往，李梅芬不聽；三、四年前並自願與一男子共賦同居。由於「丈夫」無所事事，也沒有任何入息，李脫離家庭之後，便出外當舞女，曾用梅霜、蘇碧等名字在美高梅、金鳳池、南國、國際等舞廳伴舞，所賺到的錢則全部交給「丈夫」揮霍。前兩年，她生下一個女孩，但舞女的生活仍無改變。相反的，她被監視得很嚴，如被發覺在舞場與客人稍爲親熱，回家後就遭受一頓毒打；有時還被迫跪地求饒。

據說李於今年初再度懷孕，因爲腹大便便無法下海伴舞，家居時受到凌辱更多，而「丈夫」以後沒有入息，便經常出外。事情被李梅芬發覺，可是，一氣走返娘家暫住，與此同時，李家門前經常出現一羣阿飛，他們並口出狂言，準備如何對付李的家人。李梅芬迫於無奈，只得跟「丈夫」返家，到前晚再發生口角，昨晨竟靜悄悄服毒企圖自殺。

眼科大王 劉相授 男 劉志達贈醫

時間：每日上午九時至下午七時（星期日下午休息）

地址：九龍彌敦道六一一號二樓（即龍鳳茶樓右鄰）

一切眼病 限日全愈 剪報到診 只收一元

皇冠牌 廁紙

品質堅韌 柔軟清潔

英國寶華德司廠出品 倫敦安聖得別廠製造 （又稱飛箭牌）

結婚啟事

我倆意志相投，思想一致，願結爲終身伴侶，謹定於一九五七年七月廿六日在港舉行簡單婚禮，謹此敬告各親友

陳世明 丁香娟 同啟

燕雲樓

正宗京菜・名廚烹調

最新貢獻 中午特設 經濟菜 由一元四角起至三元二角（只限堂吃）

開幕期間・優待顧客

壹百元筵席

一大拼　四熱炒　魚翅　燒鴨　三大菜　二點心

——到會外賣 一例歡迎——

新增維揚點心全日供應

音樂夜座 石萍 林鐘 林潔 瑞 楊冰 主唱

英皇道三〇一號 電話：七〇六〇六

廣州市公私合營

唐拾義聯合製藥廠

唐拾義咳丸
唐拾義哮喘丸
天壽堂姑嫂丸
天壽堂健身丸
天喜堂調丸
陳一鳴止咳丸
唐拾義瘧疾丸
廣惠瘧母脾大丸
千里眼藥水
生明眼藥水
的健疳積片
崇業疳積片
唐拾義疳積片
榮孫氏 脫眼膜散 去眼膠藥水
唐太平止痛丹

公私合營廣州藥材出口公司經營出口

地址：廣州市太平北路弍二五至弍二九號

電話：二一九七五・一七一四八 電掛：六〇一七

宋士杰（即四進士）

電影正在上映
連環圖也已到港
看過連環圖再看電影
更好領會京劇的好處

這本連環圖完全根據正在上映的由周信芳主演的彩色片「宋士杰」改編。 定價0.75元

★ ★ ★

劉巧兒	周成正編	0.60
天仙配	畢聖鳳編	0.60
打金枝	張仍珠編	0.50
春	蔡少瓊編	0.75
秋翁遇仙記	姜薏等編	0.75
南島風雲	畢聖鳳編	0.65
神筆（卡通）	杜維中編	0.95
李時珍	孫謂清編	1.00
國慶十點鐘	文驅編	1.00
小伙伴	蔡少瓊編	0.80
通向拉薩的幸福道路	蔡少瓊編	0.55
花木蘭	畢聖鳳編	0.70
馬蘭花開	謝逵松編	0.55
虎穴追蹤	畢聖鳳編	0.75
黃花嶺	馬德昌等編	0.55
水鄉的春天	張仍珠編	0.80
渡江偵察記	張仍珠編	1.60
天羅地網	金德星編	1.00
鐵小林的決心	張仍珠編	0.70

上列各電影連環圖，都是根據同名電影改編

港九各大書店均有發售

新民主出版社

香港皇后大道中一七五號

批發部電話：20860 28455

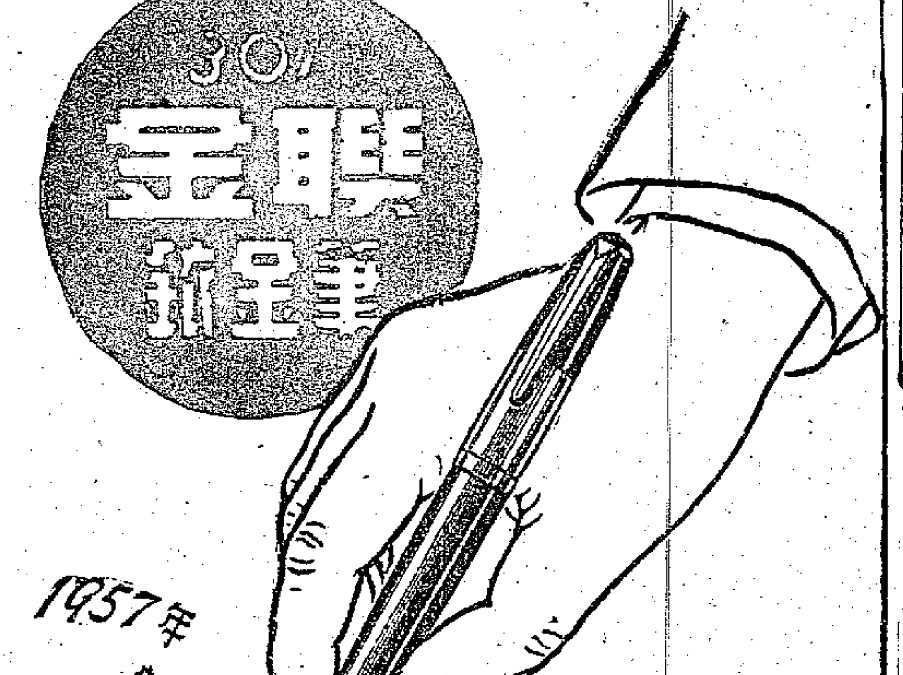

中國雜品出口公司上海分公司

地址：上海虎丘路128號 電報掛號 "SUNDRY" SHANGHAI

香港代理處：華潤公司 中國銀行大廈 電話二九二六一

經銷處：中華書局 中孚行　分銷處：各大書店文具公司均有出售

中國名醫陳伯壇門人 東方及澳興醫學院教授

彭錦棠醫 擅 風濕跌打 遠年痛症

頭暈心悸

此病起胃所損下元虧損小便頻多神經衰弱類中風等症，都連帶而來。醫對於斯症積廿餘年之經驗，獨有秘法綜合治療，一眼見功，永不復發。與別不同，歡迎問症，不費分文。

特長專醫頭痛肢體時痛時止胸跳，氣促發悸傷心身倦無力肌肉跳動，易怒善忘多夢失眠呼吸困難四肢，再軟動則汗出此乃筋絡血脈失却，循環力或高或低許多合併症就由，經衰弱類中風等症都連帶而來本，治療一眼見功永不復發真才實學。

診所：九龍旺角上海街562號鼎興藥行

新僑中學招生

班別：高初中各班

報名：由即日起至七月三十日

試期：七月三十一日上午八時半

校址：灣仔堅尼地道66－68號

電話：七七一九六六・七四〇六五

校長鄧乃森

中業專科學校夜學部招生

班別：簿記班、會計班、成本會計班新生。

報名：自七月十九日起至廿九日止，每晚七時至九時。

試期：七月三十日下午七時正。

校址：九龍何文田太平道四號。

校長成慶生

福建中學招生

班級：初中暨小學各級（初中一、小六、小四額滿）

考期：八月四日上午九時

報名：即日起（每日上午九時至十二時）

校址：大道西580—582

電話：39589（本月廿七日改爲41876）

（學生不分省籍，用普通話教學）校長黃潛

刺傷舞女廿二刀 巴籍男子入獄

諾士佛台血案昨天在高院審結 非法傷人罪名成立判囚十八月

【本報訊】舞女葉麗霞被刺案，昨天在高院審結，被告巴基斯坦籍男子沙部甸．沙達非法傷人罪名成立，被判入苦獄十八個月，刑期由被捕之日起計。

控方之控案是原被告同居於諾士佛台九號二樓，三月廿二日晚，被告因憤原告外出與英兵來往，用刀連刺原告人二十二刀。

被告昨在庭上供述事件發生經過：本年三月廿二日下午五時許，他在電影院內發現一個很似原告的女子與一英兵接吻，事後原告返回家中對接吻事也承認，他說當時他曾表示愛她，並和她發生性行爲，但原告事後堅要外出，他一時氣憤，便將原告刺傷。作供畢，檢察官請陪審員注意被告所說無意圖是否屬實。陪審員退庭考慮，一致認爲被告非惡意傷害他人身體，非法傷人罪名成立，法官於是宣判如上。

廠商今開大會

先開會員特別大會接着開年會 修改會章報告會務及通過預算

【本報訊】中華廠商聯合會今日下午二時在會所舉行會員特別大會暨年會。

會員特別大會議程爲修改章程事宜。會員提案共九件。民衆布廠甄文亮提案爲修改會章第七十八條及七十九條。

會員年會議程爲：會長致開會詞；名譽會長致詞，會務及財務報告，通過一九五六年度決算及一九五七年度預算，聘請核數師。

華南影聯復選

理事長由劉芳李萍倩盧敦擔任 李鐵任監事長各部職員亦選出

【本報訊】華南電影工作者聯合會新理監事昨天舉行互選，結果劉芳蟬聯理事長。

該會第九屆理監事昨天舉行首次聯席會議，地點在香檳大廈。出席者有白燕、黃曼梨、吳楚帆、張活游、龔秋霞、李晨風、羅君雄、洪正卿、馮鳳謌、黃鍚林等三十多人，選出了各部負責人。

昨選出第九屆常務理事如下：李凡、劉芳、朱作華、盧敦、李萍倩、朱克、姜明、趙士泰、李亨。常務監事：林檎、李鐵、龔秋霞、梁志興、談鶴鳴、孫芷君、紀念。

新理事長由劉芳聯任，副理事長李萍倩、盧敦，監事長由李鐵擔任。

各部職員如下：主任秘書朱作華，財務主任盧敦，組織主任朱克，康樂主任李凡，研究主任李萍倩，福利主任李亨，總務主任趙士泰。

颱風吹毀棚架 勝會延期啓壇

【本報訊】元朗博愛醫院舉辦的萬善緣勝會，原定廿九日啓壇，由於這次颱風襲港，致壇廠棚架多被吹毀。現已決定延期於下月十七日下午五時啓壇，廿五日下午八時半完壇，一連九晝夜。

接生產科會考及格名單

【本報訊】香港接生局公佈一九五七年七月接生產科會考及格者名單如下：

港府醫院：陳汪綺、鄧黎恩、關韻菁、黃雪屏、胡淑燊、何淑妙、關麗芬、陳愛蓮、毛豔霞、鮑國璉、黃麗霞、余河清。

東華三院：梁耦華、薛雅悅、曾綺文、陳勵平、陳鈺貞、何弁華、梁志雅、李國樑、黃兆詠、陳醉霞、馮裢潔、余淑英。

雅麗氏何妙齡那打素醫院：張倩梅、許雪瑩、文愛徽、羅懿冰、劉麗卿。

蓬和醫院：楊蕊芳

九龍塘出怪事

牛津道華屋燈火通明門戶大開 樓下僅餘西婦一人已被送醫院

【本報訊】這是一件離奇怪事，九龍塘牛津道一幢華麗住宅樓下前晚燈火通明，門戶大開，室內僅餘西婦一人，被警方發現後，曾將之送往醫院。她爲什麼被送醫院，警方未予透露。

案發地點是一幢高兩層的花園洋房，在地下門外門牌上寫有北各克。據二樓的約翰．一個女傭說：地下房住着一對外籍夫婦，送入醫院的西婦就是那裏的主婦，他們沒有僱請傭工，事發前天，她還看見該處的男主人，他在一週前從新加坡回來，後來帶了一些東西乘私家車離家。

前晚該樓對面住戶發現該處門亮全部電燈，而且門戶洞開，大爲詫異，遂報警到場，查究，事後樓下的主婦便被警方送進醫院。

九龍旅業商會 新職員昨天就職

【本報訊】九龍旅業商會昨十一時假彌敦酒店舉行第十屆理監事就職典禮，會後，全體同人乘搭商號秩和之華麗遊艇快樂號往清水灣海浴，晚間復假彌敦餐廳舉行聯歡聚餐。該會理事長爲張大榮、馮日初，監事長許讓成。

聽雨樓雜筆 商務印書館代售

【本報訊】高伯雨所著「聽雨樓雜筆」內有短文五十篇，約十萬言，均爲掌故軼聞，已交皇后大道中商務印書館古書部代售。

澳門執業老中醫 許雲菴回廣州參加工作

【本報廣州二十四日專訊】在澳門開業多年的許雲菴老中醫，二十三日舉家由澳門返抵廣州，住廣東省衛生廳爲他備好的小洋房。許雲菴老中醫將參加廣東省中醫藥研究委員會醫學研究部工作。

許雲菴中醫今年六十多歲，從事醫務工作數十年，對內科治療頗有研究。曾編寫黃帝內經的「靈樞」和「素問」兩部分的索引和註解，廣東省中醫藥研究委員會將整理出版。

許雲菴中醫去年和今年春節曾兩度回廣州遊覽參觀，對政府對中醫藥的重視，和中醫藥研究工作近年的發展非常高興，返澳後曾表示願意回內地貢獻自己的力量從事中醫藥研究工作。

許雲菴老中醫很多親友都在內地，這次他回來後除了受到省衛生廳和中醫藥研究人員的歡迎外，還會見了許多親友。

神經漢鬧事 被葡警槍傷

澳門飛能便度街昨出事

【本報訊】澳門消息：飛能便度街昨有一男子大發神經，奔進了一家民居內，引起居民誤會，大呼有賊，附近一名葡籍崗警跑到現場，拔槍施放，該神經漢應聲倒地，胸部中彈重傷，被送進醫院後仍未渡過危險時期，事後，葡警曾被警方拘留。

傷者張卓，二十九歲，順德人，與母親、姨母、姪兒等同住於飛能便度街四號。張卓於去年從鄉間返澳就醫，在澳期間，曾鬧事多次。昨日下午四時許，張卓神經病又發作，突然狂奔進五號屋內，把一具天主雕像弄毀，居民大呼有賊，葡籍崗警跑到現場，神經漢不久即受槍傷。

澳江碼頭 歹徒出沒

【本報訊】澳門消息：最近澳江碼頭附近，經常發現一些歹徒，向往來旅客兜搭，名目繁多，什麼「保證」、「勸架」、「一行李」、「帶路」等，並不時發生旅客被騙事，旅客們均盼治安當局注意。

今天起上映「拳頭世界」

【本報訊】金橋影片公司新片「拳頭世界」，已定今日起在紐約、大世界、中央、光明、好世界、皇宮、國際等院聯映出世。

香港電台中文節目

日間 上午七時：報時；時代曲。七時十五分：英語教授：用粵語解釋，溫習第卅七課。七時卅分：時代曲。七時五十八分：天氣報告；八時：新聞。八時卅分：節目預告；潮州曲。九時：粵曲。九時卅分：京曲。十時：「家庭專集」廣播劇化小說「青春之戀」。十時卅分：錄音轉播倫敦電台昨晚國語節目。十時四十五分：各地雜曲。十一時：粵曲。十一時卅分：潮州曲。十二時：報時；特備南音節目「慈雲太子走國」。十二時卅分：國語教授。十二時五十分：音樂。一時：報時；時代曲。一時廿八分：天氣報告；一時卅分：新聞。一時五十分：音樂。二時：京曲。二時卅分：長篇粵曲。三時卅分：「工作不忘娛樂」唱片節目。四時：故事演講「白鶴雄鳳」。四時卅分：潮州曲。五時：京曲。五時十五分：「青年園地」。五時四十五分：粵曲。

晚上 六時：報時；新聞。六時卅分：英語教授：用國語解釋，教授第卅七課。六時四十五分：京曲。七時：「初試新聲」歌唱、遊藝比賽節目。七時卅分：「太平天國故事」。八時：報時：「音樂故事」。八時卅分：「一週影談」。八時五十八分：天氣報告；九時：轉播倫敦國語新聞。九時十五分：粵曲。九時卅分：轉播倫敦粵語新聞。九時四十五分：特備潮劇節目「龍井寺」中集。十時四十五分：時代曲。十一時：廣播劇化偵探小說「福爾摩斯探案」「事後怪人」大結局。十一時卅分：天氣報告，明日節目預告；粵曲。十二時（完）

香港電台英文節目

日間 上午七時：開場曲，輕鬆音樂。七時一刻：新聞摘要。七時廿分：晨曲。七時三刻：天氣報告。七時五十四分：棍球賽。八時：新聞。八時十六分：搖晃音樂。九時：暫停。十二時一刻：宗教節目。十二時半：節目摘要。十二時卅二分：音樂。一時一刻：新聞。一時半：音樂。二時：暫停。

晚上 五時半：青年節目。六時：節目摘要。六時零二分：點唱。六時半：亞洲俱樂部。七時：音樂。七時一刻：轉播倫敦。七時三刻：影片評介。八時：新聞。八時一刻：音樂愛好者時間。九時一刻：故事。九時三刻：唱片。十時半：音樂。十一時：倫敦電台新聞。十一時一刻：棍球賽。十一時三刻。（完）

麗的呼聲銀台節目

日間 上午七時：進行曲，廣東音樂。七時一刻：天氣預測，轉播港台英語教授（粵語講解）。七時半：口琴。七時三刻：時代曲。八時：報時，粵語客語新聞，氣候報告。八時廿分：聽戶祝壽祝婚，今日特備節目介紹。八時半：粵劇唱片「倫文敍」。十時：時代曲。十時半：京劇。十一時：粵語流行曲。十一時一刻：大衆信箱。十一時半：粵曲。十二時：報時，粵語新聞。十二時一刻：轉播證券交易所股市及金融行情。十二時廿分：聽戶祝壽祝婚。十二時半：社會小說「孽海遊魂」。一時：話劇「神心」。一時半：時代曲點唱。二時：京劇。二時半：粵曲點唱。三時半：國樂。三時三刻：時代曲。四時：粵劇主題曲。四時半：文藝小說「風雨幽蘭」。五時：兒童節目「創作故事」。五時一刻：聽戶祝壽祝婚，金價報導，晚間特備節目介紹。五時半：粵曲。五時三刻：時代曲。

晚上 六時：長篇趣劇王先生「參加音樂會」。六時半：粵曲。六時三刻：時代曲。七時：粵曲。七時一刻：成語新解「乘風破浪」。七時半：偵探小說「魔蹤探影」。八時：報時，粵語客語新聞，氣候報告。八時一刻：歐遊見聞。八時半：神秘故事「小城之夜」。九時：香江夜話「象鼻奇寶記」。九時半：南音演唱「再生緣」。十時：通俗故事「海角飄流記」。十一時：粵語新聞，體育消息，明日節目預告。十一時一刻：珍藏粵曲。十一時三刻：廣東音樂。十二時：收場曲。

麗的呼聲金台節目

日間 上午七時：進行曲，口琴。七時一刻：天氣預測，時代曲。七時三刻：今日節目報告，國樂。八時：報時，各地什曲。八時廿分：國語潮語新聞，氣候報告。八時四十分：京劇。九時半：潮州曲。十時：轉播港台廣播劇化小說。十時半：錄音粵曲。十一時：越劇「拜月亭」。十一時半：客家漢劇。十二時：報時，「陳蝶衣時代曲選」。十二時一刻：國語潮語新聞，氣候報告。十二時半：彈詞「梁山伯與祝英台」。一時：對口相聲。一時半：錄音樂府新星「玉女懷胎十八年」（上卷）。二時半：時代曲。二時三刻：各地音樂。三時：錄音水滸人物故事「及時雨宋江」。三時半：潮州曲。四時半：申曲「寶蓮燈」。五時：上海滑稽。五時半：潮語武俠故事「血滴屠龍」。

晚上 六時：古腔粵曲。六時半：轉播港台英語教授（國語講解）。六時三刻：少年故事「蛇穴餘生」。七時：文藝故事「生死戀」。七時半：轉播港台太平天國故事。八時：報時，粵曲。八時一刻：國語潮語新聞，氣候報告。八時半：國語小說「洪熙官大鬧峨嵋山」。九時：歌唱故事「桂枝告狀」。九時半：鬥智小說「伎人王大鬧上海」。十時：聊齋。十時半：國語香江夜話「艷遇」。十一時：國語潮語新聞，明日節目預告。十一時一刻：京劇。十一時三刻：時代曲。十二時：收場曲。

中國古代名家詞選

書名	編著者	價
絕妙好詞箋	（線裝二册）宋 周密編選	四·二〇
花間集	後蜀 趙崇祚編	三·〇〇
唐五代詞	林大椿輯	三·二〇
唐宋名家詞選	龍榆生編選	二·九〇
近三百年名家詞選	龍榆生編選	三·一〇
六一詞	宋 歐陽修撰	一·五〇
南唐二主詞校訂	南唐 李璟·李煜撰	一·一〇
唐宋詞人年譜	夏承燾著	四·五〇
李煜詞討論集	文學遺產編輯部編	二·〇〇
唐宋詞論叢	夏承燾著	二·〇〇

商務印書館
大道中三十五號
電話：門市部21734　批發部20180

中國雜品出口公司上海紡織品出口公司
地址：上海中山東一路廿七號
電報掛號"TEXTILE"
香港代理處：華潤公司　中國銀行大廈　電話：二九二六一

北京同仁堂出品
各种名药
安宮牛黃丸　主治：神昏譫語 斑毒內閉
牛黃清心丸　主治：驅風化痰 清熱鎮驚
活絡丹　主治：身體麻痺 筋骨疼痛
再造丸　主治：痰迷氣阻
人參鹿茸丸　主治：氣血兩虧 血虛頭眩
狗皮膏　主治：腰腿疼痛 跌打損傷
香港獨家經銷處：泉昌有限公司
（地址：永樂西街150号 电話：2.2395 电报：1472）
香港代理处：德信行有限公司
總經銷：中國土產出口公司天津分公司

國泰
昨天又滿座 今天係滿座 請早
1949—1955 月覽展片影秀優獎獲
梁山伯與祝英台
名編導 桑弧 精心傑作
袁雪芬 范瑞娟 主演
放映時間 十二時半 二時半 五時 七時半 九時二十分
同場加映 最新運到 紀錄名片 錢塘江觀潮 世界著名奇景 人生難得一見
本印新全劇越色彩
金千值刻一宵春

太平 東城 北河 利舞台 油麻地 金星 國際
昨天滿瀉 今仍映
邵氏出品 神話故事 改編歌唱巨片
邵氏新人傑作
插曲八枝 林鳳主唱
神仙法術 變化無窮
多情男女 仙人袖中 吉人天相！
狗奇
仙袖奇緣
導演周詩祿
邵氏玉女林鳳成名之作
張英 馬麥 阮 主演 聯合主演
張英才 作曲 龍基 李雋 菁 開 監製 編劇
金星戲院今晚三點一場 票價一律減半 優待

紐約 中央 大世界 光明 好世界 皇宮 國際 聯映
明天起獻映
拳術界名推薦！
（不分先後）
鄧本夫 梁永亨 吳肇鍾 龐德興 范振鏗 陳智 劉湛 等
粵語對白
拳頭世界
金橋發行
洪妙 劉家蔡家 李有莫 主演
橋
生死決鬥 情場角武 碼頭蛇混 捕拍 龍虎 總集 風雲

班宮
昨早滿今續映
雪恥華語片 中文字幕 文藝偵探情節 奇情上
艷屍案
鍾婷芳 丹安達 拿度斯 合演 星期大巨
高潮迭起 疑陣重重 非至完場 難明眞相
今映蛇門虎張 鄧 雲碧游海

樂宮
今日第八天獻映
兩點半 五點 七點四 九點半
雷士 新穎 彩色 七十二 大奇 情張片 名
海妻
SEA WIFE
鍾歌 蓮絲 李察頓 波 主演 雙星
加印中文字幕上片
下期 七局滑鉗 假處 土部 彩色片 鳳凰

國泰 新華 民族 金聲 明星 國際
昨日盛況空前
今天大盛續映
出品部全曲唱片之王之王
狀元紅
多采 多姿 十全 十美 大鑼 大鼓 大袍 大甲 粵劇 戲寶 搬上 銀幕
鄧碧雲 新馬仔 余麗珍 林家聲 羅日安 盧海天 少新權 張醒非 程麗
領銜主演
大場戲 高潮迭出
監製 雷基 導演 陳皮
發行 林業
陳皮精心編導第一部舞台紀錄片

利舞台
連日狂滿
新艷陽
新馬師曾 譚蘭芳 艷聯 紅芬 少新權 歐陽儉 梁醒波 半日安
今晚仍演
王釧寶
請欲一觀 早預購票 好與論評
禮拜日場
洛神
八元 四元 二元 一元 九毫

紐約 中央 大世界 光明 好世界
各院冷氣開放
昨天仍然狂滿 今天續映
武打劍術 全門集錦 大打劍法
全部粵語對白
神龍降妖 定江山
片長十大本 請依時入座
龍虎鬥法 呼風喚雨 飛馬騰空 槍林刀陣 奇景空前 見所未見
東方出品公司 發行

皇宮戲院
電話：五四三三一八 深水埗北河街尾
今天最後四場
紅杏艷舞團
標準身材 網羅多姿 一頭搖擺 三款歌舞 令人陶醉 目不暇給
四場時間：12點九 兩點九 七點九 九點九

國際 中央 大世界 光明 紐約 皇宮
即將聯映
緊張恐怖 神秘刺激 奇片鉅
傳奇 陳思思
魔影
全部粵語對白
吳回

都城 景星
即日四場
伊士曼七彩·片上中文
菲島殲暴戰
"HUK"
喬治孟甘 利·維斯利 莉比 三星主演
灘頭突破包圍 叢林展開搜索

皇后 平安
今天獻映
阿飛舞曲「熱浪舞」
熱浪舞
監製人大貢獻
CALYPSO HEAT WAVE
片中字 上文
阿飛舞 查理經在一個最熱的舞場

京華 快樂
今天仍映
二時半 五時 七時半 九時
美國李察第高 張·夏文 一夥兒
風流記者
"Designing Women"
主演 格力哥利柏 羅蓮歌柏 多娜姬莉

好世界 娛樂
今天最後
公司七十彩色
奧爾鉢運大會
中文片上
OLYMPIC GAMES OF 1956
世界冠軍足球對蘇聯法國
郎心如鐵

不倒翁

啓明

不倒翁是很好的一樣玩具，不知道爲什麼在中國不很發達。這物事在唐朝就有，用作勸酒的東西，名爲「酒胡子」，大約是做爲胡人的樣子，唐朝是諸民族混合的時代，所以或者很滑稽的表現也說不定。三十年前曾在北京古董店看到一個陶俑，有北朝的一個胡奴像，坐在地上彈琵琶，同生人一樣大小。這是一個例子，可見在六朝以後，胡人是家庭中常見的。這酒胡子有多麼大，現在不知道了，也不知道怎樣用法，我們只從元微之的詩裏，可以約略曉得罷了：「遣悶多憑酒，公心只仰胡，挺身惟直指，無意獨欺愚。」這辦法傳到宋朝，竇庄邊錄記之曰：「飲席刻木爲人而銳其下，置之盤中左右欹側，僛僛然如舞狀，力盡乃倒，視其傳籌所至，酬之以杯，謂之勸酒胡。」這勸酒胡是終於跌倒的，不過一時不容易倒，所以與後來的做法不盡相同，但於跌倒之前要利用它的重心，左右欹側，這又同後來是相近的了。做成「不倒翁」以後，那分是長了，可是似乎代表圓滑取巧的作風，它不給人以好印象，而且與兒童也漸疏遠了。名稱改爲「扳不倒」，方言叫做「勃弗倒」，勃字寫作正反兩個「或」字在一起，難寫得很，也很難有鉛字，所以從略。

不倒翁在日本的時運要好得多了。當初名叫「起來的小和尚」，就很好玩，在日本狂言裏便已說及，「狂言」係是一種小喜劇，盛行於十二三世紀，與中國南宋相當，後來通稱「達磨」，因爲作祖師達磨大眼，身穿緋衣，兜住了兩腳，正是「面壁九年」的光景。這位達磨大師來至中國，建立禪宗，在思想史上確有重大關係，但與一般民衆和婦孺，卻沒有什麼情分。在日本一說及達磨，眞是人人皆知，草木蟲魚都有以他爲名的，有形似的達磨船，女人有達磨髻，從背上脫去外套叫做「剝達磨」！眼睛光溜溜的達磨，又是兒童多麼熟愛的玩具呀！達磨的「趺跏而坐」的坐法，特別也與日本相近，要換別的東西上去很容易，這又是使「達磨」變化成多樣的樣形。從達磨一變而成「女達磨」，這彷彿是從「女菩薩」化出來的，又從女達磨一變而化作兒童，便是很順當的事情了。名稱雖是「達磨」，男的女的都可以有，隨後變成兒童，就是這個緣故。日本東北地方寒冷，冬天多用草囤安放小孩，形式略同「貓狗窩」相似，小孩坐在裏邊，很是溫暖。當見鄉間地方，製作這一種「不倒翁」，下半部是土製的，上半小孩的衣服，系用洋娃娃的材料製成。這倒很有一種地方色彩。

不倒翁本來是上好的發明，就只是沒有充分的利用，中國人隨後「垂腳而坐」的風氣，也不大好用它。但是，這總值得考慮的，來重新的使用這個發明，豐富我們玩具的遺產，問題只須離開成人，不再從左右搖擺去着想，只當他作小孩子看待，一定會得看出新的美來的吧。

錢江怒潮

峯嵐

山水奇景

影片「梁山伯與祝英台」重映，片前加映「錢塘江觀潮」，這是天下奇觀，非看不可！

錢塘江的怒潮，被稱爲「天下奇觀」，尤其是八月中秋前後這幾天，海寧一帶潮頭高的達十多公尺，銀濤雪浪，排山倒海，幾十里外都可以聽到怒潮的吼聲。相傳南宋高宗皇帝趙構剛剛逃到杭州，歇腳在「潮鳴寺」，忽然聽到雷霆震撼，萬馬奔騰之聲，不禁大驚失色，以爲金兵追到，忙問左右，才知道是錢塘江的潮聲。

住在海濱的人，都知道海水一天要來兩次潮，早晨來的叫潮，晚上來的叫汐。潮汐的發生是因爲月亮和太陽對海水有吸引力的緣故。太陽離地球要比月亮離地球遠得多，所以它對海水的吸引力沒有月亮對海水的吸引力大。爲什麼在一個月裏，有兩天潮汐最大，又有兩天潮汐最小呢？這是因爲當月朔（農曆初一），月望（農曆十五）的時候，月亮和太陽對海水的吸引力作用於同一直線上，成爲二力相加的局勢，所以潮汐特別大。反之，當月亮上弦或下弦的時候，月亮與太陽對海水的吸引力互相垂直，互相牽制，所以這兩天的潮汐就很小。

關於錢塘江怒潮的來因，我國古代說有人認定海潮之來，是與太陽、月亮有關係的。在宋朝的時候，曾經有人論錢塘江的怒潮說：別處海潮，多是平平靜靜，慢慢漲起來的，惟有錢塘江潮來時浪濤拍岸，奔騰雷激，好生怕人。這是什麼原因呢？他說：這是因爲錢塘江口有龕山和赭山把潮水約束起來，加之錢塘江口闊身狹，形如喇叭之故。不過錢塘江的入海口從清朝乾隆十二年就改道了，現在屬於蕭山縣的龕山赭山一帶，已經漲成幾十里一片平地，而江潮還是洶湧澎湃，這又是什麼緣故呢？

據近代地理學家說：錢塘江的怒潮是從尖山口開始的。尖山在海寧縣城（現已改名爲鹽官鎮）以東五十里，斜出海口，像個小半島。尖山的對岸是上虞縣的夏蓋山，對岸遙遙相對，這兩山峯的山脈在水底相連，橫在海口之下，好像一根門檻，平時，這根門檻高處離水面約有十二尺，而山腳則距離水面約有八十幾尺。潮水來時，湧入尖山口，海潮由十二尺高處驟然降落到八十尺低處，正如瀑布自上沖下，沖到山腳盡處，又被倒捲上來。這時江水被海水所迫，便從江底湧上，以求出海。這樣兩水

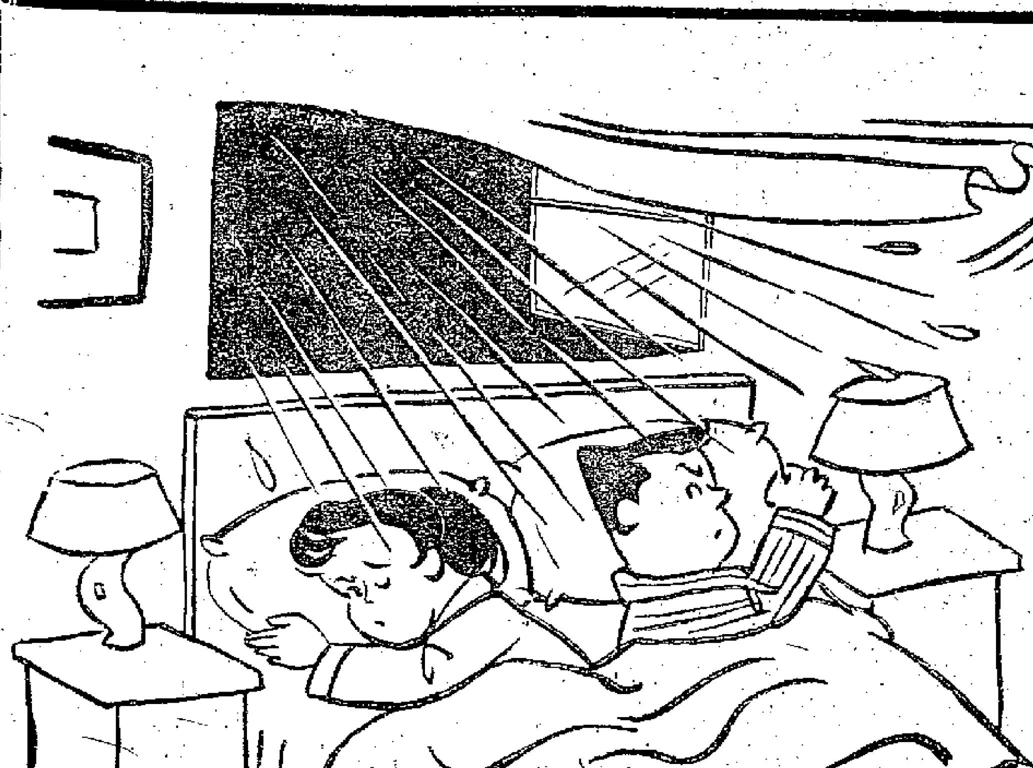

忍耐力比賽　李士作

吻的電力

美國最近有一對男女結婚，婚禮完畢後，新郎照例要吻新娘，說也湊巧，新郎剛吻新娘，正好一陣風吹來，把新娘的頭紗吹得飛揚上去。觀禮者大聲喝采，以爲這是陰陽電力的奇妙作用。（琴）

太平樂府

臨江仙

淡水海灘美兵失威

淡水灘頭消夏去，碧波又起微瀾，仇人見面髮衝冠，蒲鞭聊示辱，杯葛忿門關。

處處畏途行不得，應知來日大難。徒然自己惹麻煩，燎原終有日，怒火遍台灣。

（美國人報告：美兵在淡水海灘受中國人包圍，把海藻扔在他們身上，還故意對着一個美國人使勁關上門。官方首次證明自從五月廿四日以來，中國人美國人之間關係未歸正常。）

打油翁

妄討不談

烏龍杖

甲：「江湖三女俠」中易蘭珠用的「降龍寶杖」，其實是「烏龍杖」。

乙：爲什麼呢？

甲：梁羽生先生補述它來歷時說：「降龍寶杖」原是凌未風削天山的降龍木所製，那種降龍木堅逾鋼鐵，刀劍不入。既然是刀劍不入，當時又用什麼「削」成？這還不是「烏龍杖」嗎？（伯川）

（編者按：本談友會指出，「七劍下天山」中凌未風有一柄「烏龍劍」，此烏龍杖必係用該烏龍劍削成。）

汗流浹背

大暑已至，冬瓜湯應時。在勞動者的感覺而言，一年四季都是大暑！（貝善美）

蝸牛上樹

電燈公司宣佈自八月一日起減收附加費百分之三。這個數字有點像算術四則題的蝸牛上樹，每天爬三尺，跌落一尺。（知行）

蛇與蛇藤

李德民

蟒，俗稱南蛇，是蛇中之最大者。廣西百色山區產南蛇。那裏，山巒綿亘，氣候溫和，山巒間到處是齊人高的荒草，或是常年青綠的樹林，這是南蛇生長繁殖最好的環境。我在百色地區工作多年，見過不少南蛇，也聽到過不少有關南蛇的傳說。

最大的南蛇有數百斤，身粗如碗，長達數丈，看來相當駭人。南蛇雖是龐然大物，但沒有毒，也很少咬人，所以人們都不大怕它。

南蛇的主要食物是山雞、黃猄等小禽獸。它攫取這些行走如飛的動物時，有一套特殊的本領。南蛇是靠它的尾巴攫取食物的。平常它一動也不動地攤睡在荒草間，當黃猄等小禽獸在它身邊走過的時候，它的尾巴便狠狠地一掃，小禽獸倒下來了，再用粗長的身子把小禽獸捲着，直到絞死才吞食。一條一百來斤的南蛇，身體只有小碗粗，但它能把一隻二十多斤重的黃猄吞下去，這也是够驚人的。一九五五年春，有三個農民捕獲的一條南蛇，用竹竿裝了抬到百色街上賣，蛇頭只有手掌那麼粗，但中間一段蛇身卻大如人頭，捕蛇者說是剛把一隻黃猄吞下去便遭擒了，所以肚子那麼大。

南蛇有冬眠習慣，在秋前吃飽了一頓以後，就躲到洞裏一直到第二年春天才出來。因此，廣西人見別人懶惰，總愛駡做「懶過大南蛇」。百色平墟附近，有一條大南蛇住在山洞裏，洞口如碗大，僅容南蛇出入，人們傳說，南蛇在某一冬天進去後，一睡半年，第二年變肥大了，洞口已經出不來，因而餓死在洞中。這傳說大概是用來教訓懶人的。

南蛇雖大，捉也不難。只要拿到一條「南蛇藤」，大膽地去把蛇頭縛住，一個人也可把一條一百來斤的南蛇拖下山來。前年夏天，百色陽墟有三個牧童在山上牧牛，見到一條三十多斤重的南蛇，牧童們去折了「南蛇藤」來，把蛇縛住，南蛇也只好乖乖地聽牧童擺佈了。後來拖回賣給供銷社，得到十多元錢。南蛇一嗅到「南蛇藤」的氣味，便會全身瘫軟，全無掙扎能力，而「南蛇藤」是隨地可以找到的。農民們上山打柴的時候，往往在山邊順手折了幾條藤挾在扁擔上，萬一碰上那傢伙，便會得到一筆額外的收入。

雙頭金魚

日本科學家進行實驗　證明放射線影響遺傳

日本國立第二醫院放射線科山下久雄，東大教授齋藤信房，水產大學教授三村卓雄，立教大學教授武谷三男等十二個研究所和試驗所合作，專門研究鈷九〇和鍶一三七兩種放射性物質進入動物體內，特別是沉澱在肌肉和生殖器官之後，對遺傳上所發生的嚴重影響，最近已得到初步的結論。

他們使用金魚的卵二十粒，放在七只試管內，分別用強弱不同的鈷六〇放射線加以照射。這些金魚的卵已在六月十五日，由東京水產大學孵化幼魚，其中一尾是生有雙頭的畸形金魚（見圖），受到最強的放射線照射的一組，均完全死亡。

東京立教大學用健康的雌蠅和受到鈷一三七放射能照射的雄蠅交配，結果所生的第二代發生突然變異，第三代則每一百只雄蠅中有廿五只死亡。在生存的幼蠅裏面，有很多幼蠅的橢圓形複眼有一面變成細長形，有的沒有生翼，有的翼變成細棒狀，還有的翼翻轉生長。（浦江）

大公園

四進士

影談

康辛

「四進士」（原名：「宋士杰」）是我國京劇界傑出的表演藝術家麒麟童周信芳先生的拿手好戲之一。周先生六歲學戲，七歲登台，十三歲時就成爲主要演員。五十年來，他在舞台上塑造了不少令人難忘的形象，他的表演藝術自成一家，風格獨特。

宋士杰原在河南信陽道台衙門當刑房書吏，因愛打抱不平，被革了職，後來在西門外開了一間客店，由於性格使然，他愛打抱不平如舊。到了白髮蒼蒼的暮年，他收留了一個含冤無告的異鄉女子楊素貞，爲她鳴冤告狀；遇到道台顧讀貪贓枉法，宋士杰又告到河南八府巡按毛朋那裏，爲了告狀，他個人吃了不少苦頭，但是終於平反了冤獄。

影片不僅突出地刻劃了宋士杰這個見義勇爲，當仁不讓的英雄形象，它還描寫了四個新科進士：毛朋、顧讀、劉題、田倫。他們不肯依附奸黨，相約今後爲官，必須清正，四人並爲此對天盟誓，以示決心。但是在做了官後，他們當中有些人變得貪贓枉法，徇私舞弊，完全忘却昔日的誓言了。田倫徇胞姊之情，修書賄賂顧讀，請他在處理楊素貞的告狀時，多給他胞姊幫忙。牽田倫命給顧讀送信送銀的兩個公差，在旅途中發出這樣的議論：一個問：「你說，田、顧、劉三位大人，那個忠？那個奸？」另一個答道：「管他誰忠誰奸，這個年頭……酒酒酒，終日有，有錢的上天堂，無錢的下地獄呵……」這裏的描寫，深刻的揭露了當時的社會矛盾。處在這樣的社會環境下，已達垂暮之年的宋士杰，見到一個異鄉女子受人欺侮時，能够說出「我宋士杰若不管，他們那個敢管？」這樣的話，益發顯其難能可貴，老而彌堅。

這齣京戲念白重，唱工較少，銀幕上印有唱詞，故事有頭有尾，明白易懂。

影片彩色美麗，主色是紫，顯出沉凝深厚的調子。色彩和光線的運用似更超過了「梁祝」的水平。影片的佈景與構圖，簡潔、明確，它是電影化了的，但它沒有妨礙戲曲表演，也沒有掩蓋人物的形象。宋士杰在具體的街道、房屋、衙門等佈景中行走，看來沒有不調和的感覺。影片充分運用了電影的特殊技巧，在很多地方，使得京劇藝術顯得更爲生動與突出，特別在宋士杰偷抄田倫致顧讀的書信那場戲中的運用，尤其值得稱讚。導演從不同角度，各種不同鏡頭，把周信芳一系列的精湛表演藝術，如滅燭、翻身、晃髮、疾奔、抖擻等拍攝下來，讓觀衆看個飽，看到歎爲觀止。

同場還加映中國、印尼兩個國家足球隊在北京舉行的「第二個回合」足球比賽。相信影迷、球迷對這部影片會感到很大興趣。

練瑜珈

秦五郎

到跑馬地印度廟去拜訪一個朋友。當我脫去了鞋，坐在地毯上傾偈了一個時期之後，發現背後忽然多了好幾個人。

更奇怪的是這些人進了廟堂，不但除去了鞋，而且還脫去了外衣，長褲，甚至汗衫和汗背心，有的把背貼在地上，兩腳朝天舉起。有些還能舉起一個時期，有的剛舉了一半，便整個地倒了下來。

在這些人羣中，有的是骨瘦如柴的，也有肚腩突出肥得十分臃腫的。他們的動作，叫人看了怪吃力，但是他們似乎毫不在乎，旁若無人地在嘗試。

在廟堂之外，又絡續來了一批外國太太，包括兩三位印度太太，他們到齊之後，便擁入了另外一間屋子裏，這些太太們來此的目的，據說也和在大堂裏練習翻觔斗的男士們一樣：她們和她們都是來這裏練習「瑜珈」的。

「瑜珈」近來在歐美都很風行。尤其當有些有名人物替它宣傳之後，爲它嚮往的人更多了不少。在香港，恐怕傾心於此道者亦不少。我對「瑜珈」並無深刻研究，因此未敢貿然評論，不過我覺得當作一種柔軟體操來看，如此做法，未免太辛苦了。倒不如我國的太極拳，隨時隨地都可練習，功效恐怕也決不會遜於瑜珈罷。

香港居

點·唱·名·曲

丁羊

今天廣播音樂

香港英文電台今晚八時一刻至九時一刻的音樂點唱節目是勃蘭姆茲的第四交響樂（Brahms: Symphony No.4 in Eminor）地利亞斯的小提琴協奏曲（Delius Violin Concerto）。

E小調第四交響樂是勃蘭姆茲最後的一首交響樂，他寫作這首曲子的時候，已經五十一歲了。他寫這首偉大的作品用了兩年多的時間，深思熟慮，力求達到盡善盡美的境地。他說這首交響樂好像是用樂器演唱，沒有歌詞的大合唱曲。

勃蘭姆茲剛剛寫完第一樂章，就寄給他的朋友鋼琴家依利沙白，徵求她的意見。並且請求她彈給許曼太太聽聽，看看效果如何。依利沙白的鋼琴技術修養甚深，她能够看着管絃樂總譜，在鋼琴上彈出來。她回信說：「可惜時間太倉促，未能充分準備。在很多優美的地方好，使我彈來，充滿喜悅。」

第四交響樂具有相當複雜的規模和氣象。由快、慢、快、快四個樂章構成，情調深刻，像橄欖一樣，仔細聽來，滋味無窮。

地利亞斯出生在英國一個資本家的家庭，他的父親培養他當一個經營羊毛的商人，但是這和他的志趣不合，後來他悄悄地跑去萊比錫研究小提琴和作曲。小提琴協奏曲完成於一九一六年，這是題贈給英國近代小提琴名家薩蒙士。人們認爲這首協奏曲比較他別的作品強，因爲作者亦擅長演奏小提琴，而在這首作品上，把這樂器的性能發揮得甚好。

影劇圈

香港事情

自從二十世紀霍士公司來香港拍了「江湖客」之後，好些美、日影片公司都爭相前來香港拍戲。前幾天，荷里活聯藝公司來了兩個導演，他們也計劃在香港拍攝一部「香港事情」，據云已展開招考中國演員的工作。想起「江湖客」這部片子所描寫的「香港事情」曾使人啼笑皆非，這一部「香港事情」的「事情」又將如何？

陰陽配

邵氏公司開拍了一部古裝片「陰陽配」，據說這是人鬼戀的故事，類似古裝歌唱片「花神」一樣是技巧地把兩個動人的故事結合一起，上半段取材自聊齋故事，下半段吸取了「秋翁遇仙」的精華，但比「花神」又多了一些花巧。（后）

蕭紅墓

蕭紅之墓，竟要搬遷。可見世人都是敬重前賢。搬遷佢噉骨灰，使國人可見。佢名聞中外，紅遍南天。佢噉靈魂，始終不變。他日骨灰回穗，內地作家欣然。一定前去新墳，爲佢嚟祭奠。受人敬重，就係佢佳作多篇。一代作家，名存軀死，佢在泉下都歡忭。應當含笑，無謂含恨九泉。

娛樂

唱片介紹

獅·子·滾·球

（廣東音樂的描寫音樂）

錦城春

讀者之中，有曾經看過那次中國民間藝術團訪港演出的，其中一個有趣節目——獅子舞的，總會記得那頭活潑的獅子，去追逐綵弄一個圓球的生動情景吧，它給你的視覺大大的樂一頓。這裏介紹廣東音樂的「獅子滾球」，可以說得一句「異曲同工」，却給你的聽覺得到了無窮的趣味。

獅子，在我國民間的農民羣衆的意識裏，認爲是一種「瑞獸」。無論在華北、華中、及華南各地區中的農村裏，凡是各種喜慶的集會，如廟會、節令、新年等等，年富力強的青年們，少不免出動了一頭甚或多頭「獅子」來大顯身手。這固然帶點體育上的表現精神；也是取獅子爲萬獸之王的威武；及禎祥吉瑞之意。

廣東音樂的「獅子滾球」，是民間藝術的音樂表現形式，樂曲的創作動機，是把這「瑞獸」的靈活動作，作爲描寫對象，不過不是把牠的姿態用人「舞」出來；而是用樂器把它來「奏」出來，所以我在小題目上，說成是（廣東音樂的描寫音樂），而不說是標題音樂。因爲標題音樂，較嚴謹在旋律間的細意安排，緊守着音樂眞正的「美」；描寫音樂，不是不照顧到樂句的美，但是，爲使描寫的對象表現得逼真起見，經已偏於摹擬和印照，及表示描寫手法的巧妙了。「獅子滾球」不失爲一闋有欣賞價值的樂曲；讀者們不妨把我們中國人所認爲「瑞獸」的獅子，牠的活潑形態，去細細印證玩這闋樂曲的一個音響一個樂句，你會發現到作曲人在創作這樂曲時想像力的豐富的。

「獅子滾球」中，所運用的樂器有：二胡、揚琴、及秦琴等三種。它們結合得很美妙，很合節拍，是早年上海大中華粵樂隊的音樂名手演奏的。由呂文成演奏二胡，邱鶴儔演奏揚琴，及楊麗珍演奏秦琴。樂曲創作人是邱鶴儔。

要想把「獅子滾球」的內容，用筆墨介紹出來，一則要費很大氣力，和很多紙張，也未必寫得令讀者滿意。由於它的內容確是太豐富了，太有趣了；並且，筆頭寫來究竟不及讀者們用耳朵親自欣賞這麼親切。所以我常常在介紹廣東音樂樂曲內容的時候，都是只提出了一點眉目，和暗示曲意的大概，好使讀者們費些心思去領略、賞玩。

樂曲進行的速度，不緩不急，恰可把獅子的跑、跳、蹬、踏，和圓球的翻起、滾動，刻劃得淸淸楚楚，使一幀活生生的情景現出眼前：「樂曲一開始，是描寫獅子伸『兩』伸開睡醒過來的懶腰，接着是獅子發現了放在自己面前的圓球，由帶着驚訝神氣的大踏步轉爲仔細凝神的碎踏步，一番端詳之後，連續『三大』地用牠毛茸茸的爪去撥那個圓球，圓球動了，獅子瞪着圓圓大眼瞧了又瞧……」

我國有名的音樂家馬思聰，曾經用同一個題旋律，但加上了伴奏，編寫成一首鋼琴曲，效果亦很好。

「獅子滾球」，新藝公司的唱片，編號「1187A」。

話劇「大馬戲團」正趕排中，這是翠寶（陳娟娟）靠在木馬上，小鏡（張錚）手扶着木馬。

神話片仙袖奇緣

新片介紹

這部片，是根據「聊齋誌異」一段神話故事改編的，是邵氏公司第四部由新人擔任演出的片子，片中的女主角林鳳，是第一次上銀幕，男主角張英才，是從「永茂」轉過「邵氏」的，擔任主角，還是第一遭。

「仙袖奇緣」的故事，雖不說得很細緻，但還算有一個主題中心，這主題中心是教人不要向惡勢力低頭，努力尋求自己的自由幸福。青樓歌女冷燕秋（林鳳飾），邂逅結識了一個窮秀才尚觀雲（張英才飾），二人互萌愛意，豈料此時有相國之子曾世昌（馬龍飾）遊青樓，看中了冷燕秋，硬要娶她作妾，燕秋那裏肯，寧死不從，與尚觀雲相戀，體會到貧不與富敵，賤不與官爭的形勢，只有遠走他方，避開了曾世昌的歪纏。他倆奔逃，被曾世昌差人捉住了，一怒之下，以爲把尚觀雲置諸死地，冷燕秋就會下嫁他了。故事發展到這裏，就用神話手法來交代，有一個法道高明的道士，將尚觀雲打救了起來，又要冷燕秋從曾相府救了出來。曾世昌及其狗腿王師爺，終死於法術之下。

道士把尚觀雲、冷燕秋藏於袖裏，片中加插一寨魔幻特寫鏡頭，由男女主角在袖裏訴情。道士又將他倆從袖裏放了出來，安置在一個煙霧迷漫的仙島上。這煙霧迷漫的奇景，仿效「天仙配」手法，用乾冰來使到這景色如幻如夢。（子頑）

話劇「大馬戲團」

有沒有獅子老虎上台？

綜藝劇團即將上演師陀所編的名劇「大馬戲團」了，這戲從前在上海演出時，曾一連演了七十二天一百多場，最後一天還是滿座。當時導演是黃佐臨，演員有石揮、韋偉、張伐、史原等光看一看這張演員表，就够人嚮往不已的了。劇名「大馬戲團」，沒有看過的觀衆也許會以爲是有獅子有老虎，有三上吊，有雜耍的一個「大馬戲團」整個搬上舞台而同時又會納悶這樣的規模在舞台上怎麼耍得開？不錯，事實上是不可能把整個馬戲團搬上舞台去的，一則是不可能二則也不應該，如果眞的搬上去就不是話劇了，作爲一個話劇主要的是戲，馬戲團不過是一個背景，一個氣氛。假如你看過之後，雖然你沒有看見獅子，老虎，可是你會感覺在舞台上確實有一個這樣規模的馬戲團在上演，不過不是在舞台而是在幕後那才是藝術。

在上海演出時，負責效果的是胡小峯，也就是因爲這個戲的效果太好了，胡小峯後來被譽爲效果專家，就是從這「大馬戲團」開始的。這一次綜藝在利舞台上演，效果仍由胡小峯負責。（丁萌）

「四進士」的故事

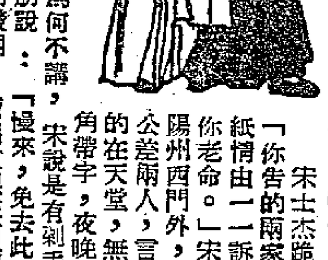

宋士杰跪在堂下，毛朋對他說道：「你告的兩家官長，具已在此，且將狀紙情由一一訴來，若有半句虛言，定要你老命。」宋士杰稟道：「草民住在信陽州西門外，開了一座店房，那日來了公差兩人，言道酒酒酒，終日有，有錢的在天堂，無錢的下地獄，因見他們口角帶字，夜晚便將門撥開……」毛朋見他言語吞吐，問他爲何不講，宋說是有剁手之罪。顧讀立刻駡道：「剁他雙手。」毛朋說：「慢來，免去此刑，講。」宋士杰謝過大人說：「是小人將門撥開，取出紋銀三百兩，書信一封……」毛朋又見他遲疑不語，問道：「啊，又爲何不講？」宋：「有挖目之罪。」田倫搶道：「挖他雙目。」毛：「且慢，一槪免去，往下講來。」宋將私拆密札，見是田倫與顧讀之求情書，便將它一筆謄寫在衣襟之上，說完便將衣襟揭開，只見那上面書寫：「田倫頓首拜上信陽顧大人，雙塔寺前分別後，倒有幾載未相逢，姚家莊有個楊氏女，她本姚家不賢人，藥酒害死親夫主，反賴我姐丈姚庭椿，三百兩紋銀押書信，還望年兄念弟情，上風官司歸故里，登門叩謝顧年兄。」毛朋頓時氣極，命門子將宋士杰衣襟入庫，又命中軍將顧、田二人看押，等候聖旨發落，並將田氏夫婦問斬，楊青充軍，楊素貞得洗沉冤，當堂釋放。

宋士杰因一狀告倒兩個大官，毛朋將他以小犯上之罪，發往邊外充軍，當堂上了刑具。楊素貞見情心中不忍，認得那按院就是柳林寫狀人，便把此事告知義父。宋士杰見毛朋辦事不公，與之評理，問道：「若是打抱不平是犯法，那麼爲盲瞽人寫狀書，又該當何罪？」毛朋被問，啞口無言，連忙下位，替他鬆刑。於是楊素貞與楊春，左右攙扶宋士杰回宋家店而去。（完）

江湖三女俠

梁羽生

第七回：相互追蹤 連環探案　海隅逢異士 大廈見奇情

唐曉瀾五年前在保山初見呂四娘時，稚氣未消，對她深心傾慕，當時他曾聽過呂四娘稱讚她爹爹的一個門生，又曾聽過呂四娘所說的「俠士之義須配以儒者之識」的議論，自慚形穢，所以在楊仲英門下，才要求晚上讀書，今番海島重逢，不自覺的拋出了幾句書袋，想討呂四娘的歡喜。易蘭珠那裏知道他這樣微妙複雜的心情。

呂四娘聽他那麼一說，笑得花枝亂顫，說道：「小兄弟，你看我會做個教書先生麼？」旋而正色說道：「若然談到治學，那殺少要下幾十年苦功，古人皓首窮經，你當是容易的麼？對於經史之學，我自己也未入門呢！我爹爹有個學生，年紀雖比我們大不了許多，經史詞章，卻都已有了根柢，你若有志於學，將來我倒可荐他給你做老師。」呂四娘胸襟開朗，把他當如弟弟看待，心中那有絲毫雜念！唐曉瀾聽了嗒然若喪，低下了頭，說句「謝謝」。白泰官看在眼裏，心念一動，本想說幾句俏皮的話兒，這時也忽然忍住。

易蘭珠聽得不耐煩，打斷說道：「不必談書本的事了。曉瀾，你知道我為什麼要尋找你，拿了你的劍又還給你嗎？」唐曉瀾垂手說道：「不知道。」易蘭珠莊容說道：「就為了你這把劍。」唐曉瀾惶恐說道：「我知道這把劍是凌太師祖傳給周師祖的，我實在配不上用它！」易蘭珠搖搖頭道：「不是這個意思，這幾天我默察你的人品，尚是我輩中人，只是你武功太低，我怕你不能長保着它！」易蘭珠頓了一頓，繼續說道：「這把劍是天山兩把鎮山寶劍之一，不能落在外人手上。現在晦明禪師門下只賸我一人了，而我也已到了風燭殘年，為了對去世祖師作個交代，我必得找尋這把劍的下落，找了幾年，總算找着了。你是周青的義子，我也早知道了。這把劍現在我決定給你，但你的劍術不行，有失天山劍派的威望，你得跟我學三年劍術！」唐曉瀾大喜，急忙叩頭拜師，易蘭珠將他一手拉起，肅然說道：「我只授你本門劍術，其他武功，來不及教了。我和你也做凌大俠與周青之例，只能算掛名師徒。到你將來六十之年，或閉門封刀之日，你得把劍繳回天山，給那時的掌門人考核你，那時才決定許不許你正式列入門牆。」武林中的掛名弟子，等如學校中的試習生，都是程度較低，還要留待考核，才許升級的。易蘭珠將唐曉瀾的事處理完畢，忽然面挾嚴霜，對白泰官厲聲說道：「白泰官，在我面前可不許你說謊，這裏的採花案子，是不是你幹的！」（一〇九）

白門艷

青山

第十七章：梅村別業

小紅見玉京哭得如此淒涼，自覺心裏也難過，對於偉業更恨得牙癢癢地，如果偉業在場，她真敢打他消氣。勸了玉京一會，遂自捧了紙筆墨硯進來，把筆遞給玉京道：「可惜我不識字，不然便好替你寫信痛數他一頓，問他是不是人。娘你作速寫吧。寫好了我帶去給他。」

玉京一手推開小紅道：「我知道，我現在心亂神迷，怎寫得出？」小紅道：「娘莫要再哭了，古語說得好，當局者迷，你給他騙了還不自知，哭死了也沒價值。」玉京聽了便問道：「你認定吳老爺是騙我的？」小紅道：「怎麼不是？那一天他上門來找時，我就覺着了，是以他叫我尋娘去，我也懶得理他。誰想他自到這裏把娘找着，早知如此，我還娘到那兒去也不對他說。」玉京嘆道：「真的，你不說比說好，省得害我再傷這一次心。」小紅道：「從今兒起不再理他還不遲。」玉京默然半晌，說道：「是了，你休要嘮叨，讓我安靜一下吧。」

小紅退了出來，恰遇柔柔從玉京姥姥那邊回來，小紅吩咐她好生伺候着玉京，自去找張魁官。小紅見了魁官，便把偉業不接玉京回太倉的事說了。魁官跌腳道：「不出我所料，如今卻怎生是好？」小紅道：「那還有什麼好不好的，回南京去，到舊院重張旗鼓，這是正理。」

魁官道，「她若肯時固然是好，就怕她不肯。前次一誤，教她不能在秦淮立足，這次再誤，連虎邱也站不住了。」小紅道：「看來她只有到北京，其實她回到秦淮，也不會有人笑她的。」魁官搖頭道：「姊姊，你不知道，在此地也沒要緊，生怕回南京被別人暗笑。」小紅道：「這就是她要強，所以她決不肯回南京去。」魁官眉山緊蹙道：「這卻了不得，娘不肯回南京，我們就要絕糧了，難道那裏餓死在這裏不成？」魁官聽了，想了半天，想到一個主意。教小紅暫且回去，待明日再說。到了次日，魁官帶了一個人到玉京院子裏。這個人原是徐青君公子派到蘇州來選家妓的。魏國公府出入時，彼此熟落，這次到蘇州來便住在張魁官家裏，魁官為玉京着想，最好是到魏國府做家妓去。一來彼此是熟人，易於關照。二來徐青君公子最是憐香惜玉，對待府中的家妓，就如姊妹一樣，斷不會刻薄了玉京。三來免得玉京再墮風塵，拋頭露面。四來徐青君所說的身價甚高，玉京方在窮困中，得到這一筆錢，便可解決。因此便帶了那人來和玉京面議。玉京這時對偉業已灰心，又不敢再回舊院去。聽了魁官的說話，便決到魏國公府去。三言兩語說定了。過得幾日，交割了身價，玉京留下一筆錢給王姥姥！竟自入魏國公府去了。（二〇二）

聽雨樓筆談

伯雨

風懷詩與曝書亭

一九二五年七月，余因一極不如意事，直趨汕頭，既見當事人，欲面詒之，而彼則避而不談，余即夕設席於永平酒樓，似有道歉之意。翌日趁電船歸鄉，車過商務印書館，乃買「東方雜誌」一冊，船開行，則見有姚大榮之「風懷詩本事表徵」一文，盡二小時之力讀之，時余心情拂鬱，讀後如吐骨而出，心中一快，因之寶此雜誌如連城之寶。然其本去今已三十二年，詩亦失去久矣。

「風懷詩」者，清初朱竹垞為酬其知己之百韻詩也。竹垞生前不刪，其人即其小姨。余約略記得，馮懷疇，拚卻不吃兩廡冷豬肉（其根據乃詩中有「巧笑原名壽」，「姮娥合喚姨」二句。）

私家夫人

茵蔭文　沉瑋圖

（七六）司馬瑜和華妙裳的蜜月旅行，倏忽之間已經四個月了。在表面上他們似乎過得很愉快，實際上，華妙裳早已靜極思動，好幾次提議同香港，而司馬瑜在短短的相處中，漸漸覺得華妙裳的志趣與思想，和自己相差很遠，不禁暗懷悔意。

（七七）他們終於結束了蜜月旅行的生活，回到香港來了。行裝甫卸，華妙裳就要開一個盛大的舞會，說是希望在司馬瑜未展開工作之前，多與上流人士結交，取得聯絡！實在她要藉此舒放一下鬱悶的情緒，同時在閨秀名媛之前顯示她的美滿姻緣哩！

（七八）華妙裳到底是一個未入世的嬌嬌女，她以為司馬瑜出身寒微，今日得到她的垂愛及提拔，事事不當然榮華富貴，就應該聽從她的指揮，她有了這樣的思想意識，於是在不知不覺間，就露出不大尊重司馬瑜的神態，整夜和男賓們跳舞。

小說林

是日也 瓊姐話阿成是野仔

人中人

昨日，二太三太都出左街。三太將成仔，交給瓊姐湊，三太歷明只湊一陣，她趕着回來，但瓊姐對於事頭工夫，分得甚清楚者。瓊姐抱成仔下來，與我們打牙骹，話三太買個野仔回來，又唔湊，我是二太請來者，不是食你三太飯者，你估七手八臂，咁得閒湊仔乎，乜乜物物。大抵地牢太熱，成仔懨懨尖尖，越發激起瓊姐把火，於是成仔出災矣。瓊姐尖起兩隻手指，醫拑一般，在成仔的大髀仔上一搣，成仔哭到殺豬咁聲。我留下成仔大髀，當堂瘀左一撻，心中好生不忍，乃自告奮勇，替她湊成仔。因此，來左秦宅咁耐，昨日對得成仔時間最長。我笑謂瓊姐曰：「你都咪咁陰功，搵個細路仔出氣。」瓊姐笑曰：「哈，梗係喇，使乜講？又唔係我生者，理佢死人。」九叔曰：「瓊姐咁講淡唔啱，話晒都係工人，食得事頭飯，就要對得事頭住也。」瓊姐笑曰：「九叔，你地男人佬狗，未做過湊仔，少見多怪之。老實講，打湊仔工，邊個唔係咁。個的做事頭者，你對得我好，我對得你個仔好；你搵我出氣咩，我搵番你的仔女出氣，天公地道；左街，撻生魚咁撻，我搵番你食乎？」我聞之不寒而慄，若有氣生仔，真不敢搵人湊矣。雖則瓊姐呢番話，是她個人之見，不能一竹篙打盡全船，畢竟香港人情薄過紙，可信幾成也。

以前，那些打工搵食的自梳女，頗有敬業樂業之心，出得來打工，便視為終生職業，不希望再轉換東頭，她們視事頭之家如己家，視事頭兒女如己出，知慳識儉，忠於職守，如家庭中之一員。今也不然，世風日下，人心大變矣，即以秦宅為例，計九叔話，就有一個女工做得長者，個的乜姐物姐，年輕的，油頭粉面，放低飯碗，約黃昏後，掛住拍拖跳舞矣，年老的，人老精，鬼老靈，將工夫拉長做，煮一餐飯，洗兩件衫，又一係搵細路出氣，如瓊姐之流，垃圾咁倒，故甚少做得長者。當然，我身斯處白皮，豈不自知，我並無唱衰自己行家之意，此乃是實際情景。而另一方面，亦有些人唔識做事頭者，呼呼喝喝，不當工人是人，慌死蝕本，做到人亞頭，亦是太過。本來，人與人之間相處，以誠為本，冷靜頭腦分析不可。唔係誇口，如我者，都算夠冷靜者矣，但係我之冷靜，無他，一味信得人過，待人以誠，人就以誠待你；你信人，人就信你；你待人好，人亦有搵我笨也。瓊姐說成仔是野仔，我不敢問之，成仔可愛如故，但頭與老爺及三太，實在相去萬里。（七〇一）

司馬夫奇案之一 契心記

許德

四、結局

妻跟錢小姐熱烈地握手。她非常愉快，拉了妻的手到露台外面，一邊對我們說：「你們都到外邊去晒太陽吧，暖和一點。外面的景色也很美麗。你們吃過東西沒有？我叫早點給你們吃。」

我們笑着說用不着，就跟了她到露台外邊。那裏有兩隻藤椅，一張藤茶几。她還在房裏張羅搬一把木椅出來。還是司馬夫替她搬了。這樣一個多日的早晨，微微的陽光，又明朗又溫暖的露台上，滿了愉快與希望的氣。我坐在籐椅上，正對着錢小姐。她全身上下浴在陽光裏，愈顯得精神飽滿而奮發了。

「錢小姐，」我說：「你樣子好多了。」

錢小姐甜甜地一笑，看看司馬夫，笑着說：「是嗎？都是你們給我的恩惠。」

「你的病都好了？」妻問她：「你現在覺得怎麼樣？」

「很好，一點沒有什麼。你們瞧我，不是跟平常人一樣了嗎？」她的眼睛像太陽一樣光輝。

「醫生給你吃什麼藥？」我說：「是注射嗎？」

「我沒有吃藥。」錢小姐笑着說。

「那真是不藥而愈了。」妻說：「那真難得。」

司馬夫跟那個陪伴錢小姐的醫生說了話走到露台來，他聽到我們的說話，笑着對我說：「告訴你們一點小小的秘密。你以為錢小姐為什麼一進醫院就沒有什麼病了呢？」

「也許是轉換環境的關係吧？」妻說：「有時這種精神上的病，換了環境就會好起來了的。」

「不。」司馬夫笑着看錢小姐：「你說對不對？」

「這也有一半是對的。」錢小姐笑說：「我的病不是環境做成的嗎？」

「告訴你們吧！」司馬夫俯下身：「錢小姐根本沒有什麼精神病，甚而沒有病過！」

妻瞪大了眼，我也大為奇怪。我們這一個多星期內，經過了許多驚險的事，全為了錢小姐的病。為什麼卻說她一點病也沒有呢？這不是開玩笑嗎？

「錢小姐從來沒有什麼精神病。」司馬夫笑着說：「我們是給她愚弄了。你要錢小姐補償你的損失吧？」

「這是什麼一回事？」我笑着問錢小姐，「你真的開我們玩笑嗎？」

「我願意賠償你們的損失。」錢小姐抱歉地笑說：「聽說你為了我的事，擔驚受怕，很吃了虧。」

「你真的沒有病嗎？」妻問錢小姐。（一一一）

大蘇（剪理四鬚）

吉叔作

荒唐夢

人海獵奇

康方均

這電話打了給伍仲本，登時使他大吃一驚，他說：

「糟透了！糟透了！你已經把我的住址說出來了嗎？」

梅瑛料不到他會如此驚慌，也就抱歉地說：「我不知道這事情對你會這麼嚴重。到底你幹了些什麼勾當？犯了些什麼嫌疑？那天你所說的奇夢，到底是怎麼一回事？」

「現在我不能夠告訴你，」仲本非常焦急地說：「今天晚上我要走了！這個地方，我再也不能立足；你能夠到碼頭上來送我嗎？」

梅瑛聽說他突然要走，又是詫異又是悵惘，忍不住哽咽着說：

「怎麼樣？是我害了你嗎？你為什麼一定要走？」

「沒有辦法，」仲本在那邊答道：「詳細情形，待我們見了面再說吧！今晚十點半鐘，在老地方碰頭，我再告訴你。但是，這回千萬不能再告訴別人，而且提防有人跟蹤你，知道嗎？」

梅瑛想不到仲本的行動，忽然會變得這麼神秘。她把電話掛斷以後，就悵悵然回家吃夜飯，心裏一直悶悶不樂。到了晚上十點的時候，她就重新化了裝，悄悄地離開了住處，看過週圍沒有人注意自己，這才僱了一部街車，直放到鬧市中一家豪華的夜總會那裏去。這就是他們平日碰頭的老地方，伍仲本一個人早已等在角落上了。

「我們走吧！」仲本一見她跑了過來，也不待她坐下，就招呼侍役會鈔，同時低聲對梅瑛說：「這兒不是談話之所。」

梅瑛對於他這種詭秘的行藏，早已有了一點依稀的領會，到他們並肩走進一條冷僻的馬路上時，她就忍不住追問道：

「你這到底是怎麼一回事？難道現在還不能告訴我嗎？」

「我當然願意告訴你，」仲本點點頭，帶點苦惱地說：「但是，我希望你首先要了解一點：你知道我是多麼地愛你？」

梅瑛臉上，紅了一陣，禁不住低頭說道：

「你提這個幹什麼？我如今要知道的，只是你到底犯了什麼事？為什麼不能在這兒立足？」

「唉，唉！」仲本這時痛苦地嘆了兩口氣，「我愛你，我不能不向你假造了一個離奇的夢境，我就變成弄巧反拙，也就因為這個夢，引起了四個朋友的懷疑，今天早上我已經發覺在別墅那邊被捕了！」

「被捕了？」梅瑛回頭斜睨着仲本，兩眼瞪得又大又圓。（十九）

火花

江碧

七、腐蝕邊緣

何師奶慌亂了手腳，在房間裏叫嚷着團團打轉，呂惠貞也惶惶然失掉主意。倒是田玉珍雖然年紀輕輕，做起事來精明沉着：她鎮定地吩咐女傭揩上一大盆熱水，洒下一些花露水擰熱毛巾替金波揩臉；同時告訴另一個女傭去附近的藥房買解酒藥物，回過頭對家姑說：

「用不着大驚小怪，喝醉酒算不上什麼一回事，波哥嘔吐完了，一會兒就會舒舒服服地睡去的。」

何師奶放心不下，望着神智昏迷的金波道：

「我老了，不濟事了，看到小小的變動就嚇落了三魂，以後你們切莫再讓金波在外邊胡鬧才好。」

田玉珍向大婦做了一個難以容忍的眼色，似乎想把金波酗酒的原因向家姑投訴，卻給呂惠貞用手勢攔阻着，搶先對家姑說道：

「奶奶回房歇息吧，波哥不妨事了。」

這時候，經過一番嘔吐，金波在嘔吐和服藥後，果真寧靜下來，睡得甜熟，何師奶摸摸兒子的額角，躊躇了片刻，才步履緩慢地返寢室歇息，臨行還對兩個媳婦說道：「何家只有金波這個孩子，還希望他去繼承香燈，替我添下男孫，老人家的心願才算了結，還有，當你們聽到金波在外面有什麼行差踏錯……」

玉珍和惠貞羞赧地垂首不作聲。等待家姑的腳步聲沉寂地在甬道遠遠沒了，田玉珍首先抬起頭來，扮一個鬼臉朝惠貞道：「你聽清楚老人家的叮囑了嗎？真要命！我們的責任多麼重大？波哥又怎麼不知自愛，我們怎生是好呢？」

呂惠貞也徐徐仰起臉兒，太息着說：

「我實在不曉得應該怎麼辦？你明知我對波哥老早束手無策，否則也不會請你出來，到了目前的情勢，只有倚仗你去演一齣好戲了。」

「我也不一定有辦法，」玉珍的嗓子稍稍低了些，說：「不過，我昨天約小高出外面飲茶，仔細查問明白那叫做蘇珊的狐狸精跟波哥的秘密勾搭，為了不在異日讓別人佔上風，我們非預先準備一下不可。」

「你特別約高先生出外邊詳談？」惠貞深感意外，很認真地問道：「蘇珊究竟是何等樣人，跟波哥認識了多久？波哥真打算多討一房妾侍嗎？」

「聽小高說蘇珊是有錢人的棄妾，」玉珍帶點憤激地答道：「狐狸精不知自量，立心要壓倒我們哩。」（一一三）

金玉情鴛

吳蕭生

一二三　無罪羔羊任宰割

露華言已，挽冊上課而去，此女清高聖潔，生長朱門，從不以富貴炫人，畢業大學，致力於教育事業。比之明修拘荀嗇，霖麼鄙恥，滿身傖俗氣，能無自慚形穢？自是之後，露華清晨上課，傍晚從學校回還，進晚餐後，即進書室整理教材，修改課卷，成績超越，生徒愛戴。深夜，進樓下房間而寢，與明修同室不同床，或徹夜不還，夫婦形同陌路。明修回家則睡，絲絲柳翠，點點桃花，冷若冰霜。春風吹到人間，蝶舞草坪。春假期間，露華即偕學校同事作郊外遊。一日，伊應芳時女子中學校長之邀，赴其家春宴，參加者都為同事。席中，校長對伊，嘉勉備至，云伊出自名門，勤勞不懈，成績可觀，難能可貴。諸同事一致稱揚，露華謙遜無已，無自高自大之氣。露華曰：「余父栽培余至大學畢業，余亦當盡其責任而已，不宜作為榮譽。」十一時返家，浴畢將寢，明修突然叩門，曰：「余有重要之事，共爾商量。」露華曰：「不可來，不如上樓睡去。」明修曰：「爾之行動，余不理，但我不能答應離婚。」明修指門如鼓，作暴怒之聲曰：「我非談判離婚，是有重要之事相談。」露華啟門，身御白色睡衣，相貌莊嚴，沉聲曰：「且看爾飲至滿面通紅，何不便宿外間？」明修欲吻被拒，倒臥榻上，睨之笑曰：「久疏露華，意態美麗，今夕余睡於此。」露華曰：「我當上樓。」明修曰：「何以憎我之甚？」露華曰：「爾為新裝商店經理，我何敢憎之？不過意志不投，同室而居，全無意義。」明修曰：「爾不離婚，分房而睡，大家心情苦悶，亦有何益？」露華曰：「苦悶者是爾，我則一片安舒。良由爾有不軌之心，而我則寄託於學問，余可持之十年，不令爾如其願望。」明修起而言曰：「我之條件，便是不離婚。」露華曰：「初余以爲爾甚易與，今乃知爾手段非常。」明修曰：「爾橫直不愛我，則用手段者是爾。」露華曰：「我並無用手段，讓我遂其卑劣之願望，何樂而不爲？」露華曰：「爾亦自知其卑劣之願望乎？可知天下間任何一個壞人，都自知其所爲之不端也。余妹是無罪之羔羊，不幸落爾手中，任爾宰割。余父辛苦經營之事業，亦被爾揮霍以去，全家陷於愁雲慘霧中，我盡力挽救，只有永遠努力。」明修曰：「爾妹屬我，只言善，不能不加援手。」……明修曰：「一切且莫談，余今日出遊，家實由余處理，明日老太太即出。」露華曰：「老太太之請，余當赴宴。」時已晚，老太即出，明日赴宴。

服務版

烹飪講座

入廚蕭侶

家庭小菜兩款

爛鯧魚：鯧魚，為這兩月內的合時魚類，價廉，骨軟，食法頗多，最合家庭常菜用，本文所述一款冷熱均宜，送酒和送飯都很適合。先將鯧魚刮乾淨鱗，不用開肚，打橫切開片然後洗淨腸肚，以玫瑰露酒，生抽，蔴油，古月粉，薑絲，葱絲，西芹菜切絲，將之放下魚塊裏撈勻，稍醃片刻，然後燒紅鑊，傾下生油，待油大滾後放魚落去炸，但必要猛火，否則炸起來身軟，不夠色，炸至金黃色時便可撈起，以蒜汁，生抽，老抽，白糖，味精，清水，贊落鑊，較足味，淋在魚裏，但汁的成份不可太多，如一斤魚，六、七湯匙汁已足。

咸菜炒牛心蒂：此味小菜為夏天醒胃爽口之品，炒時要手快，否則牛心蒂太熟就韌而不爽了。先將咸菜取出軟葉，切薄片用清水將之稍浸，揸乾水留用，牛心蒂則打直紋片薄，先將咸菜用鑊爆起後用碟將之盛起，少許白糖和生油，爆時可加入，將鑊燒紅，傾下生油燒滾，放下牛心蒂落去泡油，約泡五秒鐘便可撈起在罩籬裏，就將油鑊放下蒜茸，豈豉（要搽爛），再加入咸菜，牛心蒂一塊，葱度，稍爆後，青、紅辣椒齊兜勻，傾下碗獻三或五，炒勻便是，如不用碗獻，可注入清水四、五匙，以生抽、老抽兜勻亦可。調味後才將牛心蒂傾下，以生粉少許打獻。

醫藥信箱

患肺結核病者需加營養休息

王蘭先生：

你朋友時常發熱，精神、食慾都不好，用X光照肺後證明肺部有病，你說是「纖維性硬化」，未見好，照這樣的情形，應是肺結核症，「纖維性硬化」可能是纖維浸潤性肺結核的意思，吃幾次藥不會就馬上見效，是要經過長期治療的，她的經濟情況不好，最好能到公立醫院去治療，不但可以再作一次詳細的檢查，說不定還可以住院留醫。

平時要多吃富含營養的食物，多休息，不要心急與憂慮，在病情見輕時也不要再去做工，休養是很重要的。

腳腫與面部稍腫，應請醫生檢查腎臟是否健全。醫生要她買的藥是維他命，Propalin是維他命A，Batalin Cam-pound 是多種維他命B，吃了對身體都有益，對她的病是有幫助的。

有書贈

茲有贈書一批，贈與經濟困難無力購買書籍的貧苦讀者（每人限贈一本），書目詳列於後。索贈者請逕來信，信上寫明所需書名，詳細地址及眞實姓名，信封上請寫「贈書」二字。爲不使索贈者落空起見，來信希多列幾種書名，並按自己的願望排列次序，俾我們能盡量做到滿足索贈者的願望。

贈書目錄

懷念　愛國者　外國人士訪華觀感集　告台灣軍政人員　愛國一家　台灣水兵二三事　周恩來總理關於目前形勢報告　外交政策和解放台灣問題　浸毒病發病機制的皮質內臟學說　實用臨床血清學檢驗法　馬克思列寧與列寧主義　昆蟲世界漫遊記　新民主主義與民族問題　列寧主義基礎　新民主主義論　中國革命與中國共產黨　目前形勢和我們的任務　經濟問題與財政問題　新民主主義經濟政策的商榷　研究政治入門　中國的光榮　社會科學基本知識講座　什麼人應負戰爭責任　列寧論新經濟政策　兒童讀物　兒童科學實驗　李森科和小米的故事　陶器和瓷器　這是什麼獸呀　我們的食物　能的故事　迅的故事　石油　烏鴉　動物園　少年化學實驗小冊　李大釗和瞿秋白　植桐樹　象的故事　李儀祉的故事　兒童民間故事　百團大戰　四大發明的故事　不平常的動物故事　第二次世界大戰　黃巢起義　打狼要打死

偏簡信箱

家庭生活寂寞時 抱怨丈夫缺溫情

信眉女士：

一個人閒得很無聊的時候，常常會產生奇怪和混亂的思想。

你是結婚不夠兩年的少婦。結婚以前有着很多男女朋友，婚後沉醉在小家庭的甜蜜氣氛中，你心裏只有自己的丈夫，把朋友們都疏遠了。起初的一年，因為你丈夫對你非常熟情，他白天雖然要返工，但中午休息時間和晚上，總陪伴着你，跟你一塊兒出去走走或者在家裏談心，跟以前的朋友少來往，日子也不覺得難過。

最近半年來，你覺得他變了，不但消失了對你的熱情，談心也不大樂意。他說公司離家路遠，往返麻煩，就把中飯改在外面去吃。晚上回家，不是帶工作回來做，就是拿起報紙或書看個不停。你跟他說話，他也愛理不理的回答。

你曾經懷疑他有了外遇，但經過調查，他從不跟旁的女性在一起。每次出糧，薪水袋總是原封不動的交給你，平常除了上班，他很少獨自到別的地方去，你找不出一點毛病。在他的身上，你莫名其妙的對他不滿，但覺得和他在一起生活，無聊透頂，沒有一點生氣。

由於你心裏煩悶，常常無緣無故的發脾氣，你覺得他像一塊木頭，你心裏就是感到空虛、煩悶，覺得一無是處。你問：「怎樣才能打破這種悶局，使生活變得有意思一點？」

我猜想你是一個很富於幻想的熱情而好活動的人，因此不能夠安於平淡的家庭生活。其實朋友們到家裏來聚會。家裏常有朋友，空氣一定會變得活潑愉快起來的。此外，你能夠去做一個適合自己的工作，那就更好，找不到工作，也該把自己的生活好好的安排一下。如在處理家務之外，看看書，在家裏做些事，對個人的修養也很有益。要不僅能減少寂寞，生活有意思，必須兩人在現實生活中共同去創造。

簡覆

CVC先生：我們未聞內地高等學校有第二次招生。

陳阿六先生：從那個關口進內地，要由那個關口出，不能隨意變更。如有特殊原因，要在內地公安機關申請。

陳永鋒先生：自七月至九月持有內地的學生證件，全國各地的學生都可以來港探親，不受平衡限制。

黎昌先生：大公園、兒童版都歡迎投稿，經刊登後是有稿費的。

許芳先生：由澳門來港，有本港身份證便可登岸。未滿六個月的身份證不能領回港證。

等待先生：一、內地投考高中，規定年齡是十五至廿週歲。報名時間七月十五至十八日（時間已過），考試科目：語文（文學、漢語）、數學（算術、代數、平面幾何）兩科。二、未取錄的考生，不能送入初中三就讀。現就讀初中二而投考高中是不能的，僑生及港澳學生考試分數相等可優先取錄，分配學校就讀是根據考生志願和學校的可能來決定，適身份證便可進入內地。

德洪先生：一、避孕藥物可到藥房選購。二、避孕藥物內地有售，是自用的可以帶返內地，徵稅否要深圳海關決定。

何澤文先生：移民局在軍器廠街，你到該處問一問吧。

每日畫刊

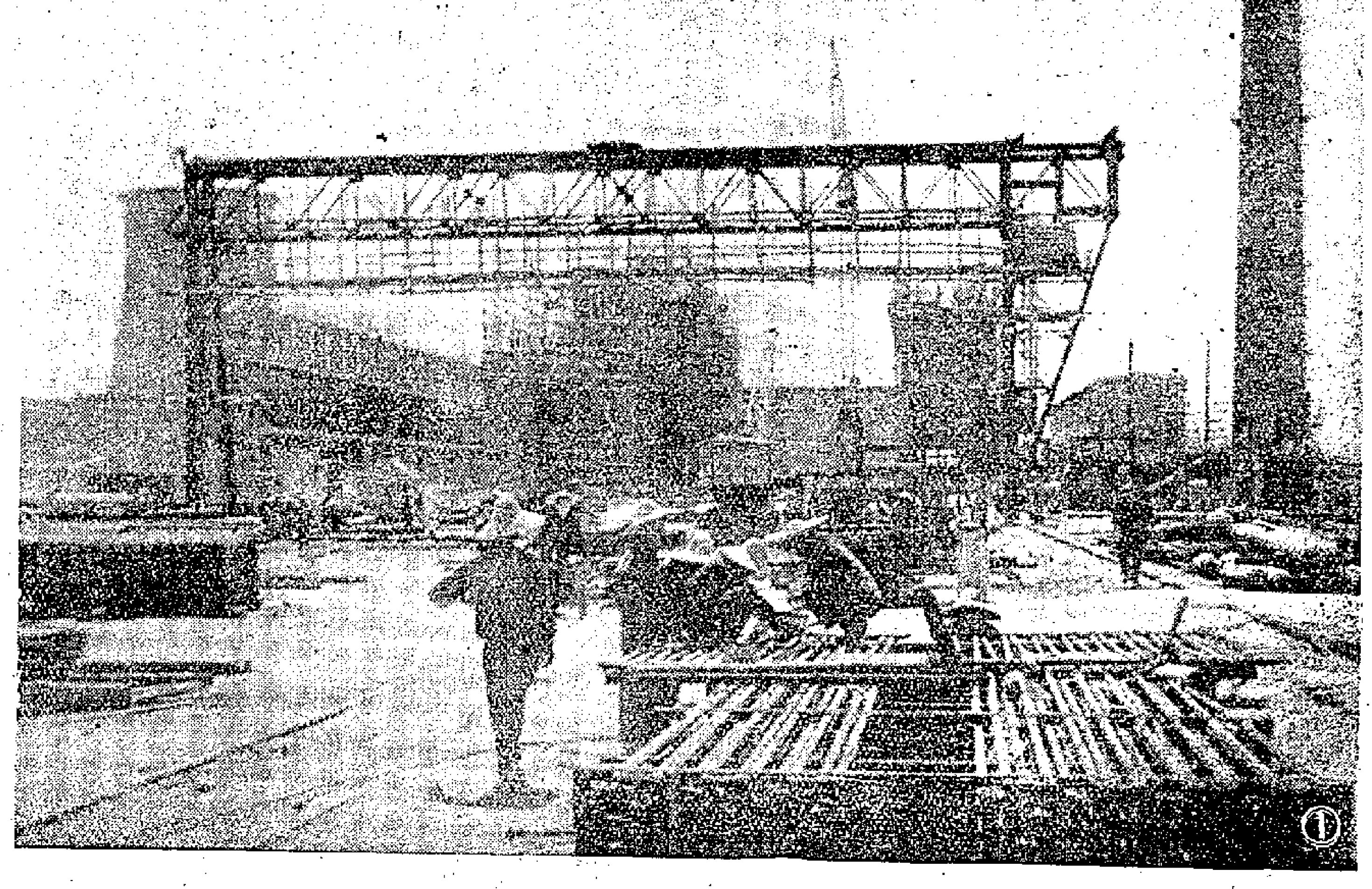

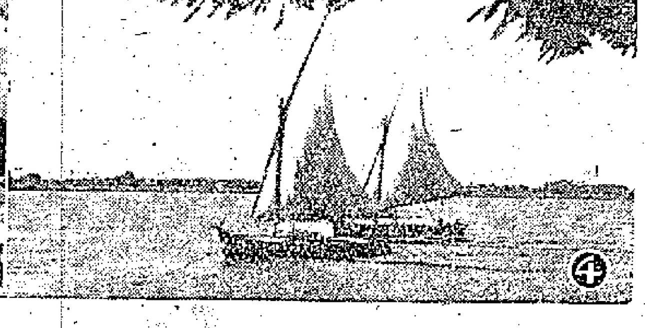

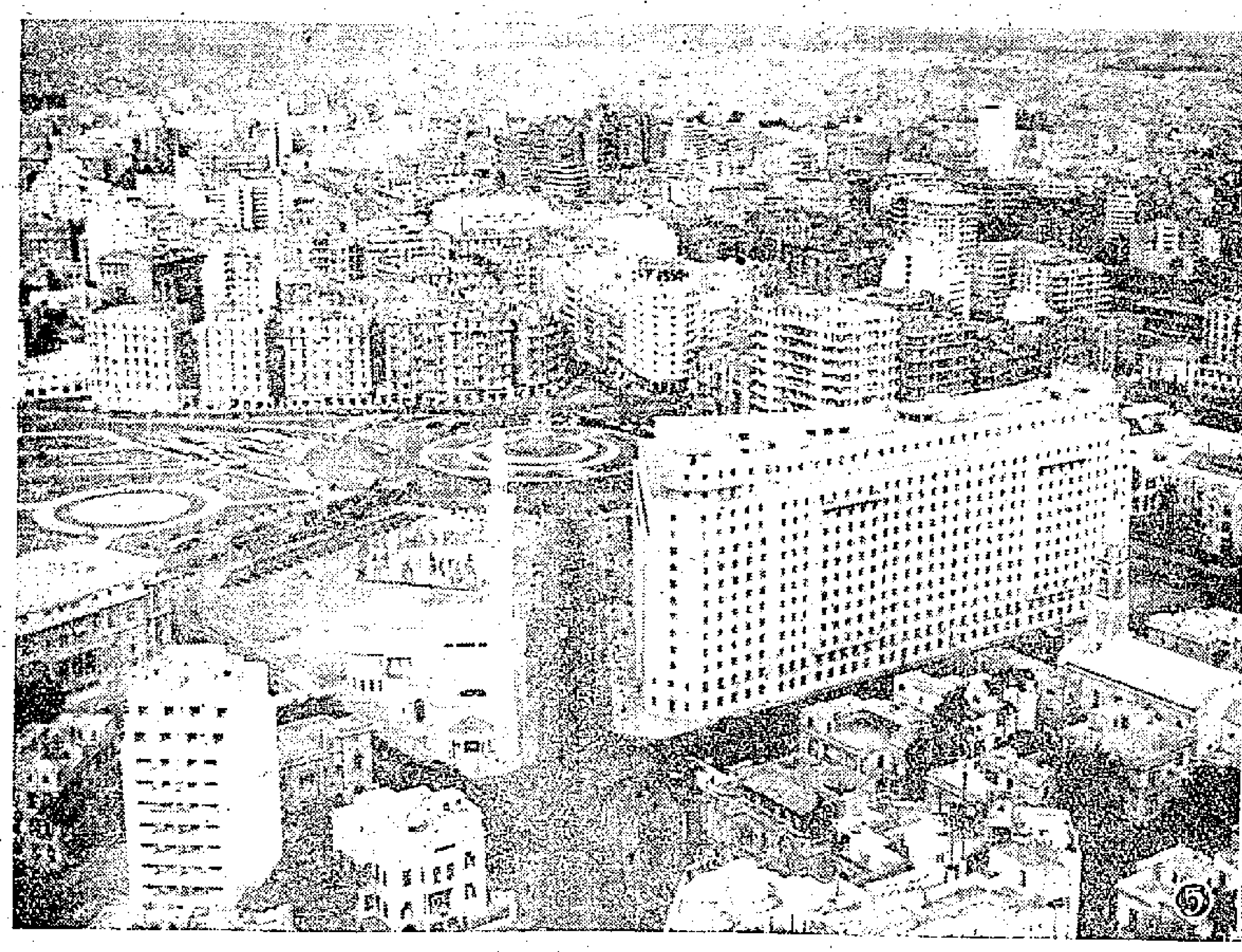

㊀包頭鋼鐵站，土建工程接近結束，鍋爐準備安裝工作正加速進行中。

㊁解放軍鐵道兵部隊，在戰時保證鐵路運輸的暢通，在建設時期參加建設鐵路工程。這是鐵道兵戰士操縱各種土方機械在最近興建的武漢鐵路樞紐工程的工地上。

㊂河南省湯陰縣是岳飛的家鄉，早在五百年前鄉人就修廟來紀念他。解放後政府撥款將岳廟重加修繕一新。這是岳廟大門。

㊃埃及尼羅河風景。

㊄埃及首都開羅的街景。

馬來亞足球邀請賽　香港將首戰柬埔寨

共有八隊參加先作四場分組賽　然後由四場的獲勝隊爭奪錦標

【本報吉隆坡二十五日快訊】馬來亞聯邦獨立紀念杯足球邀請賽，已定於八月卅一日起至九月七日止，在此間新建的默迪卡足球場舉行。直至目前止，邀參加此項足球錦標賽的共有八隊，它們是：香港、南越、印尼、泰國、緬甸、星洲、柬埔寨以及主隊馬來聯邦。

此項錦標賽的比賽制度，是先由八隊作四場比賽，其中獲勝的四隊編入第一組，受挫的四隊編入第二組。然後兩組分別作單循環賽，即每隊作賽三場，以積分的多寡判定名次。第一組中的四隊是爭奪前四名的位置；第二組中的四隊是爭奪第五名至第八名的位置。

賽會已於日前抽簽編排第一階段的四場分組賽的秩序，茲錄於下：

（一）香港對柬埔寨；（二）馬來聯邦對緬甸；

（三）南越對新加坡；（四）印尼對泰國。

星馬賽程結束後　南華轉征泰越金邊

何潤光昨來電報告征程　棉蘭之行可能宣告取銷

根據南華前後方的消息，該隊從星、馬移師棉蘭的計劃，今後有可能改變了。

昨日，南華後方人員收到何潤光的電報，這是「老鵰」於本月廿四日從吉隆坡拍來的，電報內簡單表示，南華準備於八月五日在新加坡完結最後一場比賽，即擬移師曼谷、西貢及柬埔寨的首都金邊三個地方，並請後方重臣對更改後的行程作出決定。

按照南華初時的計劃，該隊於八月五日在新加坡作賽以後，即於八月十日到印尼的棉蘭作三場比賽，但是，何老鵰前日拍來的電報中，並沒有說明取銷棉蘭之行，亦沒有談到何時移師曼谷及西貢等地，更未提到在上述三個地區作賽的場數及包賬條件等問題，他的電報主要是請示性質，希望會方對新行程作出定奪而已。

南華後方人員收到電報後，即於昨晚與會方的負責人商量；據記者了解，南華初時於八月十日回師棉蘭，當時向主方提出的條件，是要求作賽三場，包賬五千元（新加坡幣，下同）並負擔來回機費（即從新加坡到棉蘭，及南華從棉蘭到下一站的機票），可是，主方並沒有滿足該隊的要求，只答允給予南華五千元（作賽三場），及只給回從新加坡到棉蘭的單程機費，因此，熟識該地的人士認為，如果按照這樣條件，南華棉蘭之行是沒有什麼甜頭的，所以該隊改變行程是大有可能也。

何潤光的電報不夠詳盡，也使該會重臣有點感覺難於處理，但是，他們都認為，假如前往棉蘭不合化算，便應該將行程加以修改了，所以他們也基本上贊成從新加坡改到曼谷和西貢等地，而取銷赴棉蘭的計劃，據悉，此議已獲多數贊成，在今晨作最後考慮後，即立即電覆前方，如此，南華便會有可能不往棉蘭作賽也。

南華今出師怡保　出戰勁旅霹靂隊

【本報訊】南華隊在吉隆坡連勝三仗後，於昨日離車前往怡保，今天將在那裏出戰霹靂隊。明天則轉往檳城，與當地隊伍作兩場表演。　‧仲‧

康樂果菜出師　分戰西藥報聯

足球聯賽今在埔頭演出

華人公開足球聯賽，按表今天下午有兩幕在掃桿埔場上演，五時廿五分西藥對康樂；六時四十五分果菜對報聯。這就是第二週中較重要的「戲碼」，甚至有人認為本屆的冠軍，將在今天的四隊中可以找尋出來，的然現在距離解決冠軍的日期還很遠，但經過了第一週比賽之後，各隊的處境已露端倪，一致承認康樂、果菜、報聯三隊是爭標的有力分子。今天第一仗是西藥對報聯，兩隊都還是未失分的，西藥在第一週曾以三球淨勝粵南隊，康樂則以四比二之數壓倒去屆冠軍同福，同是得勝者，却以康樂實力更強，所以對於今天這場比賽，應該看好康樂，因為康樂在擊倒同福之役，一攻一守都有很好的表現，能夠踢出球形，比起西藥，稱為「一皮」。

第二仗的果菜，人材不錯，實力亦強，初戰而挫愉園，再戰又克中健，但今天遭遇著報聯，却是一個難關，能否渡過，要看到時雙方演出如何而定。就報聯的人材來說，實在比任何一隊更為平均，頗為了得，但觀於他們過去兩次的演出，覺得前鋒射門工夫很差，倘若今天對此仍不能改善，便沒有什麼把握贏仗，說不定到時的勝負問題，要靠「運氣」判定，倘若勝利屬於果菜，報聯便稍失爭勝希望了。

工商擊粵南　同福勝南華

昨天在港大球場舉行的兩場公開華人足球聯賽，結果：工商勝粵南八比零；同福以二比零擊敗了南華。

工商與粵南的一場，戰情一面倒。工商隊中多屬小球好手，控球功夫，射門命中率亦很不錯，全場佔了絕對優勢。郭滿華活躍異常，個人連進六球，成為工商的取分主力；羅貴生、趙玉池亦有不錯的表現。粵南多屬學生，作戰不夠經驗，各人雖肯拚，但起的作用不大，終於招致慘敗。

上半時，工商攻勢很盛，粵南積極頑抗，郭滿華極肆活躍，連中三元。下半時，工商仍積極搶攻，郭滿華發得性起，再射進三球，羅貴生再射入兩粒，造成八比零之數。

另場，同福戰南華，同福是前屆初級組冠軍，照技術與經驗來看，當然要比南華優勝，只是部份球員缺氣，使到後防不斷出現驚險鏡頭，因此同福之勝，贏得亦很吃力。南華隊中多是從訓練班挑選出來的新血，但他們門志好，以氣力補技術的不足，使對方備受威脅，只是前鋒沒有射門的把握，失掉不少可勝機會，終於力戰無效。　‧何倫‧

蘇丹足球隊　離京赴蘇聯

【中國新聞社北京二十五日電】蘇丹共和國足球隊結束了在中國訪問以後，今晨由北京乘飛機前往莫斯科，參加第六屆世青聯歡節和第三屆國際青年友誼運動會。

蘇丹共和國足球隊七月六日來到中國後，先後在廣州、武漢和北京等地同當地中國的足球隊舉行了四場友誼比賽，勝兩場，負兩場。

香港男籃隊　在廣州受挫

【中國新聞社廣州二十五日電】訪問廣州的香港男子籃球隊於廿三日與廣州戰士隊舉行了一場友誼賽，客隊以六十三比一百敗陣。

球賽在廣東省人民體育場舉行。開始時，戰士隊即採取快攻戰術，連續投入三球，客隊雖步步緊追，但戰士隊防守嚴密，始終保持領先局面。上半場戰士隊以四十四比卅五獲勝。下半場，客隊曾展開猛烈攻勢，但終因聯系不能緊湊，以六十三比一百敗給戰士隊終場。

香港男子籃球隊結束了在廣州的友誼賽後，將赴新會、開平、江門等地進行訪問比賽。

足總赤字實只萬餘

主席王志聖有此解釋

足球總會定本月底改選，記者昨天見到現任主席王志聖。據王志聖表示，能否蟬聯主席職在他並不重視。

王志聖說：早上幾年，足總每年結算均賺一大筆錢，今年因外隊多臨時不來，便有了三萬六千八百多元赤字。但在這三萬多元中，有二萬四千六百元是給予秘書與馬將來退職時的養老金，與馬在足總服務已有八年了，本來應該每年扣出而存下的，但往年沒有扣出，到本屆才將八年來與馬所應得的養老金一起扣出，所以有兩萬多元，現在與馬還未退職，養老金仍由足總保管，如果不包括這筆養老金在內，則足總的赤字不過是一萬二千二百多元罷了。　‧芝花‧

周秀蘭曼谷來電稱　吳等卅日或可返港

光華會已替三球員購買保險

播音筒

光華體育會秘書馬鳳翔於前天接得曼谷周秀蘭來電通知，運毒疑犯楊德定本月廿八日開審，被牽累而留在曼谷作證的吳葆良、楊毅圖、馮俊德三人，於廿八日作證後，可能於卅日乘國泰航機回港。上述三球員是日前代表光華會遠征曼谷的，他們乘飛機往返，依例光華要替球員購買保險。所以昨天馬鳳翔已替他們每人購保險五萬元了。據說保險有效期十天，如果超過十天吳葆良等仍未能回港，這宗保險似要多做一番手續。

吳葆良等於廿八日作證後就可以回港嗎？據推測，曼谷方面必定有消息透露出，周秀蘭才有電報通知。有認為吳葆良等逗留曼谷日久了，作證完畢，曼谷警局是有可能放他們回港的，假如需要他們再度作證的話，再傳他們往曼谷也無不可，因此預料吳葆良等於卅日回港的日期可能不至變更。　‧哈林‧

巴士在星首仗記詳

新血演出良好深獲好評

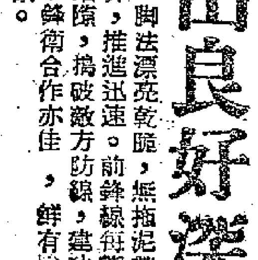

【本報新加坡二十五日快訊】實力強大、技藝優越之九龍巴士足球隊於昨晚出馬首戰華巫聯隊於惹蘭勿剎球場，即輕易以五比二攻陷第一關。創下旗開得勝，馬到成功之赫赫戰果。

觀衆五千人

觀衆五千人，情況頗稱熱烈。上半場二比一。客軍領先，下半場三比一。

兩隊之建功者，客軍劉繼照及劉志霖各二，劉瑞華一，主軍尤梳夫及達希爾各一。

客軍於此役起用甚多來星新人，惟全隊演出仍極優異，合作純熟，聯絡默契，控球功夫上乘，腳法漂亮乾脆，無拖泥帶水之弊，推進迅速。前鋒線每能乘機蹈隙，搗破敵方防線，建功而還；鋒衛合作亦佳，鮮有脫節現象。

華巫尚可取

華巫此役，為避免前此慘敗於南華之覆轍，亦盡起精銳應戰。主軍拚命異常，頗有可取之處，但其最大之弊端，乃前鋒線諸將，每於得球將暫入敵軍禁區時，即呈躊躇不前之狀，致延誤失機，而動作之遲緩，常為敵方之快捷動作所制，亦令人為之氣結。主軍左翼晏梭原非翼材，既不善帶球沿邊直進，又未精於從中切入，且常落人後，絲毫不起威脅作用。

守門埃特洛士演出平平，最後一球之失，竟呆若木雞，應受譴責。

客軍的攻勢

客軍此役之攻勢由左路發動多於右路。

斯賽開始一接觸，主軍乘客隊一時大意無備，以迅雷不及掩耳手法，於不及一分鐘內，由中鋒帶球深入客軍禁區，越過後衛，傳交左鋒尤梳夫，尤梳夫不敢怠慢，一腳射去，球竟應聲入網，首開紀錄，全場觀衆歡聲雷動。

客軍經此一失，心有未甘，立施反攻，七分鐘後，中鋒劉繼照得球，越過李國成，長驅直入，直搗黃龍，扳回一球，成各一平局。十四分鐘，客軍劉繼照又於主隊禁區中得機施放冷箭，門將視線受阻，撲救無及，再告失守，二比一客軍後來居上。主軍於此後亦會展開反攻，以期收復失土，其中曾有甚多可入球機會，惜皆因球運欠佳而不果，未幾上半場完，九龍巴士以二比一領先。

必勝之局定

下半場易地再戰，客軍亦以其人之道，還治其身，於不及一分鐘內，由劉志霖帶球直入主隊禁區，直趨門前，一腳射入網內，局勢成三比一，此後兩軍互有攻守，惟各無建樹，球場空氣漸趨冷靜。

直至廿五分鐘時，巴士劉志霖於主隊禁區得右翼傳球在無人看管之下，輕易射入一球，四比一，客軍必勝之形勢，已呈明朗化。二分鐘後，主軍在揮師反擊中，由達希爾扳回一球，二比四，華巫依然屈居下風。至此，衆以為兩軍或將以此比數完場，孰知於離終場前一分鐘，主隊後衛一時大意無備，竟為巴士之劉瑞華射入一球，致終以二比五見負，實在不值。

茲將兩軍出戰陣容附左：

華巫聯隊

埃特洛士

沙米然　卡士達威

奧士曼　李國成　符氣榮

晏梭　尤梳夫　許亞瑟　達希爾　卡串

九龍巴士

郭秋明

歸國良　羅北

梁杰　劉添　鄧森

劉瑞華　劉志霖　劉繼照　周少雄　黃志強

體壇動態

交換足總人選意見

華會支持三人蟬聯

包括雷陳正副會長和主席三職　乙丙組代表有主張推選胡祖堅

足聯首次執委會特別會議，昨日下午六時假座協會會所舉行，出席者有張錦添（主席）、麥英才、莫慶、胡祖堅、余樹泉、廖廷楷、劉榮浩、朱叔達、趙啓文等九人，會議對於支持足總會長、華人副會長、主席及乙丙組代表的候選人，分別進行交換意見，各執委的發言大意如下：

張錦添　本會第二次執委會的決議，曾經通知各會代表與他們的首腦商談，徵求對足總四個候選人的意見；這項措施並不是支持某人，只是對競選支持某人交換意見而已；現在請各位代表隨便發言。

麥英才　昨日本人曾與星島代表廣振宣見面，他表示今天因事不能前來，但託請轉告各位，星島支持原來三位為候選人，即雷瑞德（會長）、陳南昌（副會長）、王志聖（主席），至於乙丙組的候選人則未有意見。麥英才還說，他亦曾與中華代表鄭植安相遇，他表示該會剛剛改選，足球部主任又未有誕生，因此未有接洽妥當，對各候選人也沒有意見，並請「白雪仙」將意見轉達。

胡祖堅　昨晚曾與東方主席商量，由於該會足球部主任懸空，對足總的人選未有意見，但「胡塗」表示日間將與理想中的足球部主任商洽此事；對於乙丙組的候選人，如果有人與華會的代表競選，該會則希望支持華人出任。

余樹泉　雷瑞德昨日曾對我說，他的事情本來很忙碌，但是如果支持他續任時，他也樂意擔任，否則，他也同意支持別的適合人選。

趙啓文　傑志的主席仍未產生，對此事暫時未有意見。

朱叔達　對於乙丙組的候選人，中健未有什麼決定，因為目前仍未知有誰人願意做此職務也。

劉榮浩　東華的會長和主席都沒有什麼意見，但對乙丙組的候選人，他個人卻投胡祖堅一票，「巴閉浩」還希望大家投「胡塗」一票。此時朱叔達接着稱：我們對此也無問題。

廖廷楷　光華支持雷瑞德、陳南昌、王志聖三位為原來的候選人，乙丙組代表希望由華人出任。

莫慶　聽說郭琳褒有意……他還未說完，劉榮浩即接上這句：他曾與「褒叔」會面，他可以肯定郭琳褒是不會再出來的，胡祖堅在此時亦補充說，在昨晚的一個宴會上，郭贊與郭琳褒兩位都參與盛會，他們在閒談時，曾經開玩笑說，今年足總改選很熱鬧，屆時我們可能列席參觀，可當他們的話題，轉到下屆足總主席的人選時，兩郭曾向在旁的前空軍代表說，唔睇你出嚟呀？這位空軍代表即表示，「足總近年已成為世界新聞」，咪搞我也。所以「胡塗」也證實郭琳褒無意出來。

會議就在這樣漫談式中，結束了對此事的意見。

隨後，張錦添通知各執委，指出足聯最近收到足總的文件，指出足聯無需出席足總的週年大會，並附上該會有關條例的規定。但是，莫慶對此却有異議，他認為去年足聯也有代表出席，何以本屆被取消此項代表權呢？經過與會者的激烈爭辯，決定交由莫慶、施普惠兩人負責研究有關條例，並定於今日正午十二時假ＡＢＣ餐室內，由足聯的重要人員與該會法律顧問翁國裕等人商討處理此事的辦法。

會議在七時三十分宣告散會。　‧凌仲‧

港市扣布交易熱鬧 日本報價突然急升

二〇〇三與跳鯉賣盤均停放出 二十支巴基斯坦棉紗新訂價繼續扳升

【本報訊】訂價連續下跌的日本「二〇〇三」扣布，來途報價突然急升，而且停止放出賣盤。

昨天商人收到日方「二〇〇三」扣布報價是高低不一的，八、九月份付船期貨，最低報每碼十一點四便士，最高報十一點九便士、十二便士，但日商還不願放出賣盤。據布商說，過去「二〇〇三」扣布訂價連續下跌，一週前報價一度跌至十點零七便士的低水平，上週末的報價是十點零九便士，這次突然回升，原因何在，目前還未十分明朗。在印尼恢復接受發入布疋申請後，此間印尼莊曾落手買入現貨和八、九月份期貨不少。

因爲市場人心向好，原色布價也「撐硬」了，「二〇〇三」扣布現貨賣家按高爲每疋三十一元，少量曾成三十元零七、八毫。如以昨天的「二〇〇三」扣布最高報價計，俾合每疋達三十二元，即比市上現貨價還高。

內地跳鯉扣布，過日來有大量成交，昨天來貨商亦暫停放出賣盤。市上這種扣布的售價，亦按高至每疋三十一元。據說，有意購買二、三千疋貨的買家，昨天願意出價每疋三十元零七、八毫求貨。金城牌原色斜布，昨天市上續有成交，成價爲每疋二十九元二毫。水鴨牌斜布，大盤成每碼六毫二仙半、六毫三仙。

昨天下午，原色布市依然俏好。

【又訊】廿支巴基斯坦棉紗價繼續扳升，電話牌貨，每包售價已達一千元。

昨天十支巴紗市價基本上已止漲，但廿支紗又殉尾報升，照成交的幾宗紗價看，除工廠牌貨外，每包約比前天提高十元。

廿支電話牌八、九月付船貨，近日商人收到的訂價是每包五十九鎊半，即比前高半鎊，而且賣方對港商提出的訂購量多加削減，這種情形對港市價頗有刺激。昨天這個牌子的現貨，買家自出的亦成每包一千元，包送貨價當在一千元以上。同日工廠牌以每包九百五十元的價格成前盤商二十元，此外，雙獅杯牌成九百元，駱駝車牌成九百八十五元，牌子「星鹿」貨，下月五號運到的「船頭花」成九百七十元，另一個「銀河」，亦曾以九百八十元的價格成交下月初到的「近期花貨」一批。

十支飛鷹牌貨，續升五元，以每包八百一十五元的價格成出。廿一支飛鷹牌成九百五十元。廿六支電話牌成一千一百一十元。卅二支雙球拍牌現貨，搖家落手，現貨和下月初到的「近期花」同挺成每包一千二百七十五元，即比前高十元。

據紗商說，本月內巴紗沒有貨運到，要下月初才有新貨沖場。

日要買芝蔴數十噸

目前市場已缺現貨供應 要購雜豆數量現仍在磋商中

【本報訊】據日本一家商行駐香港代表稱，日本目前需要輸入白芝蔴及黑芝蔴，該商行本身擬向此間購買數十噸，可惜此間乏貨供應。

過去，日本曾向此間扯購粟米頗多，但近數月來則沒有購買。據這位日本商行的駐港代表稱，日本需要輸入粟米，但目前則不買貨，或者到了九月間便會購買也說不定。

最近，日本客很少向此間吸購雜豆。據這位代表說，關於日本從國外輸入雜豆事，目前日本通產省及農林省尚在互相磋商中，尚未做出決定，所以近來此間極少雜豆銷往日本。

這位代表又說，日本擬向輸入食裝生仁，但是此間貨疏。

昨天，泰國白膽生仁沽出九十餘包，價成每擔九十六元。

豆子中，各貨續成出數包至一二百包，其中以青仁烏豆的市情最爲突出。由於貨疏，青仁烏豆價格扶搖直上，以每擔一百四十四元及一百四十九元兩價成出十餘包之後，續以每擔一百五十元沽出十包。大連黃豆，新的期貨縣仍未有放出，非洲黃豆則做開花貨十噸，本月內裝船，每擔四十六元。眉豆，次的仰光大粒貨沽出十八噸，每擔四十元；海防小粒貨成交七十五包，每擔三十六元。青豆中，開封貨以每擔四十四元成出六十包，山東貨以每擔四十二元售出七十包。昨天津紅豆沽出數包，每擔八十三元。

食油續有做開，其中非洲生油交投較多。九至十月裝船的非洲生油以每擔一百四十六元散出五十噸。十至十一月裝船的非洲生油沽出二十五噸，每擔一百四十五元。日本白皎油現貨，「昭日」廠貨以每擔一百三十元成出五噸，「吉原」廠貨以每擔一百三十一元售出四十五桶。

製月餅用的西山欖白，近日有六箱到港，昨天沽出，成每擔四百五十元。

日本水泥 市價回升

【本報訊】日本水泥來盤轉疏，市價回升。近日商人仍少訂貨。據商人說，近週來，日本水泥來盤較前減少，因此，目前「跳樓盤」已絕跡，市價亦多告回升，船邊交近期貨每噸要一百一十七元至一百一十八元，據說，已有一批成額。

最近日本水泥來盤雖轉疏，但商人對於補訂新貨興趣仍不濃，極少落單，原因是第二季訂下的貨，到現在爲止尚有不少未運來，同時此間存底亦不少，在市場動盪不定情況下，一般商人多無訂購。

另悉，廣州五羊牌水泥，連日均有運到，平均每天約五、六百噸，來貨均即告清盤。近日日本廠方來信報盤，每噸F.O.B.日本口岸價一百三十九先令。

來途逐步減少 黃紗綢市堅穩

細盤買賣依然活躍

【本報訊】內地黃紗和黃綢，連日細盤續有成出，新貨來量轉少，市價堅穩。

據商人說，最近內地黃紗和黃綢大盤交投雖轉靜，但細盤買賣仍活躍。近週來，黃紗綢新貨雖續有運到，但數量已較前減少，據說，今後來貨將逐步減少，故商人對後市看穩。

黃紗細盤成價爲：公記隆貨原手每疋九十四元，天孫貨七十一元，東方紅貨七十二元，國華和周慈興貨均七十九元，公記隆綢九十四元。

港製海綿乒乓球拍 開始遠銷北歐國家

毛衫童裝恤衫等正陸續付去

【本報訊】屬於香港廠家新出品之一的海綿乒乓球拍，近有洋行辦出一批到北歐去，數值約爲一萬港元。

現在續有洋行將海綿球拍及橡膠球拍，放盤到法屬西非，比屬剛果等地試銷。出口價因貨質不同而高低不一，最低的每打只售七元餘，最高的則售廿餘元。

香港海綿乒乓球拍是首由日本發明的，運來香港的售價每打達五、六十元。現在香港廠家已仿製成功，雖然海綿略嫌薄身，彈力不如日本貨，但出口價則只爲日貨的五分之一左右。同時，港製海綿板也由長方形改爲月形，這較合歐洲及非洲人執橫板的需要。

挪威、瑞典等北歐國家向港商訂下的毛衫、童裝、恤衫等衣着，現在港商正陸續付船運出。當地購買衣着的數量不很大，每張訂單約一、二百打，但因爲以中、上價貨爲主，而且經營此線生意的洋行也不很多，競爭情形不似其他貿易線那樣强，故辦貨去的利潤一般也較高。

南非洽購草帽胚 洋行正寄去價單

【本報訊】南非聯邦近有來港洽購草帽胚（未造裏布和帽帶的），這是一種較新的生意經。洋行正將報價單寄去，據說價格約比完件草帽低廉百分之三十。從南非商人這次採盤看來，可知當地的草織工業已在發展中。

法屬西非近來訂購港製品仍疏，洋行人士估計要到九月以後才有較多機會。本月內運往法屬西非的貨物，仍有半數以上是棉布和人造絲織品。

經濟新聞

廢鐵存量甚多 日商將停輸入

放來圓鐵新盤跌了一鎊

【本報訊】據此間一家日本商行的副經理昨日說，現時日本存下的廢鐵甚多，估計可供本國三個月的消費，故日商暫無來港的可能。

此間商人前曾要求貨運公會，把廢鐵運日的運費減低三成（由每噸五十八元減至四十元六毫），現據消息靈通的航商說，貨運公會鑒於日本政府近已停止發驗入廢鐵用的外匯，故暫不考慮減低運費，待過些時看生意情形如何才再定奪。

上述的一位日本商人又說，廢鐵原料中的剪口鐵，現時在日本的售價也十分低落，近有每噸C.&F.二十鎊的低價進口剪口鐵在日本放盤，也沒有買家洽購。查此價已比香港現貨價還低。

【又訊】昨日此間又接到日本廠方報來圓鐵新盤，底價每噸四十三鎊香港到岸價，此一新盤固然比諸歐洲各國盤口爲低，但比諸本週一日本來盤，每噸又低跌了一鎊。此間某大外商洋行以日本貨價較低，已向日本廠方訂入了八十噸，估計下月份便可運抵此間。

另一家洋行昨日亦接到日本五金廠來盤，時二花式圓鐵售價每噸四十三鎊香港到岸價。據五金商說，此花式習慣是應該比底價高的，但現在跟底價一樣，是比較便宜了。目前香港的時二花式圓鐵比較疏，市價已叫高爲每擔四十六元，因此訂購日貨來港，每擔可獲利兩、三元。

據洋行界人士說，日本五金價繼續下跌，據此間五金商接到日本二十三日來電，略說當日市價生鐵每噸二萬七千日元，比前降二千日元；剪口鐵每噸二萬七千日元，比前降二千日元。廢鐵每噸一萬八千日元，比二十一日降一千日元，比本月十七日降四千日元。此間五金商認爲，日本市面五金價下跌，是日本來盤下降的原因之一。另方面是日本銀行繼續收縮信用，減少工廠的透支額，使當地廠商一致的感到銀根奇緊，當地銷路不振，爲週轉起見，故以低價向外銷售，這又是一個重要原因。

桃膠珠梘膠沖場 賣盤均紛紛下跌

【本報訊】前向歐洲訂購的工業原料，近日到港頗多，部份貨價下跌；但仍無買客落手。

近來運到的桃膠珠有數十噸之多，加上產地訂價報低，由伸合每磅一元零九仙的舊訂價，最近跌到一元零三仙。因此，港市現貨市價繼續下跌，昨天跌至每磅一元零四仙，僅比新訂價高一仙。

西德梘膠亦多沖場，現貨賣盤昨跌至每公斤四毫二仙。

奧鷄皮紙牛皮紙 商人補訂百餘噸

二號紙蠟油紙亦將成盤

【本報訊】近日紙商訂購捲筒赤鷄皮紙、牛皮紙和通啫紙稍轉活躍，白蠟油紙和二號紙訂盤，紙商有少量進行斟盤。

據紙商消息，自泰國商人在此間扯去捲筒赤鷄皮紙和牛皮紙後，近日紙商多復向奧國廠家補訂九、十月份裝船貨，計兩者約成達一百餘噸。四十格蘭捲筒牛皮紙每噸C.&F.香港爲八十五英鎊，五十格蘭以上貨每噸爲八十三英鎊，四十格蘭捲筒有柳條赤鷄皮紙每噸爲八十七鎊，五十格蘭以上貨每噸爲八十六英鎊。

據說，上述兩種紙成交後，還有商人再擬訂購數十噸，但未做成。

印名片用之通啫紙，紙商爲了準備貨源以供年底印刷之用，最近已向荷蘭紙廠訂入數十噸，每噸C.I.F.香港爲一百四十六英鎊，裝船期在八、九月份。

奧國二號紙和德國上白蠟油紙，紙商欲補充少量，但因雙方斟盤未成。

昨天此間紙張仍無大盤成交，僅少數印刷用紙有數十令成出，貨價多成定。

石硤龍眼續來 南洋客又買去

【本報訊】新出石硤龍眼來量增加，昨天來貨亦全部爲婆羅洲客買去。西瓜銷路暢。

據果商說，自新出石硤龍眼登場後，每次來貨都爲婆羅洲客搜購，如昨天由廣州和江門運到六十多籮（每籮重約五、六十司碼斤），亦爲婆羅洲客提足買去，估計，近週來該線客實共約買去達一百多籮龍眼。

昨天廣州和江門石圓每擔沽九十元，廣州雜圓每擔成四十一元。內地西瓜頗爲搶手。

泰商又要求解除 針織布入口管制

泰國經濟部準備討論

【曼谷二十四日航訊】泰國國家銀行行長乃甲森最近就當前的經濟問題發表談話，他說，泰國輸出的各項貨物均能超出預算，比去年度的輸出額增加百分之十幾。

他說，泰國目前市場的銀根緊迫情況，是比年初時好得多，而且這種銀根緊迫係屬暫時的性質。他舉例說，由於泰國貿易週轉季節已過，國家銀行發行的貨幣流通額已由年初時的六十億銖減至目前的五十八億銖。

他又說，國家銀行雖深知目前市場發生不景氣現象，但爲着給商民有充份自由貿易權利，國家銀行隨時糾正民營銀行的濫開信用證，因爲尚不致限制商民開發信用證，給「商人自由競爭營業，將使人民普遍能夠使用便宜貨物」。至於市場的銀根吃緊，依情況看，是暫時現象，相信在下月起市場將有另一種緩和現象出現，到時銀根吃緊情形將之消逝。

經濟部日前接受本地織布廠商的請求，宣佈管制針織布入口辦法。但最近曼谷各入口商及成衣製造廠商向本地織布廠購不到針織布料，可向經濟部要求解除針織布入口管制。故該部準備於最近期內召集有關廠商舉行會議，討論改善管制針織布入口辦法。

股票交投旺

成交逾百三十萬元 多數股價向上扳高

【本報訊】昨日股票市場：除於仁保險、南洋紗廠下跌之外，其他各股多告扳起；而且交易頗盛，成交總值達一百三十六萬三千元。

由於買家落手較多，昨日成出的股類達二十三種，包括一二七〇三四份。

價格上升的：九龍倉起一元，以每份一一一元成一百份；黃埔船塢挺一元五，以每份四七元成五百份；大酒店升五毫，以每份三五元成九千份，最高曾起至十六元，收市十五元九，仍比前起二毫；置地升五毫，以每份三五元七五及三六元成八百份；油蔴地小輪漲二元，以每份一〇六元成四百份；電車成一三一〇〇份，最高價曾起至二四元九，收盤二四元七，但仍比前挺了一毫；九龍燈十八元七，起一毫，成二千一百份，新股則以每份十二元八成四四份；香港燈由二九元五升至二九元六，成三一二六份；電話二八元三，漲二毫，成一千七百份；青洲英泥起二毫半，以每份三三元五成三一五〇份；牛奶公司十五元八，升一毫，成二一五〇份；屈臣氏成六六四八份，每份十二元五，漲五毫；會德豐紡織成二千份，每份四元三五，升五仙。

價格下漲的：會德豐由八元一降至七元九五，成一二七二五份；於仁保險降五元，以每份九七元成一百份；南洋紗廠由九元三五退至九元三，成一一七〇〇份。

價格企定的：均益倉十二元三，成四三四一份；聯合船塢成三萬一份，每份一元五二五；信託公司一元四七五，成一萬份；患保打蔘十六元，成一千五百份；於仁水鞋十九元七，成一二五〇份；上海紫廣成一萬份，每份七毫七。

美鈔一度急瀉 去息一元半

晚市回扳越過六零關

【本報訊】美鈔昨市一度跌破「六零」大關，K金疲穩。

美匯開市五九八，收市五九八・五，最高五九八・五，最低五九八。

美鈔頭盤開出六〇〇・八七五，比前日收市價跌了〇・三七五，爲全日最高價，旋即直綫下跌，降破六〇〇關，至五九九・三七五爲全日最低價，買家乘機吸回多少，市即緩緩回挺，反覆盤六〇〇、六〇〇・五，而上至六〇〇・七五收盤。去息一元五毫。交收一萬七千美元。

金單開市五九六，收市五九六・五；最高五九六・五，最低五九六。

美鈔市淡，主要原因是：人心一度轉淡，空頭增多，市遂呈直線滑降；而且去息仍大，存底厚，這也是非利好的因素。

K金頭盤開出二六一，比前日收市價跌了〇・三七五，旋即繼續退至二六〇・六二五，爲全日最低價，但爲時不久，市即轉揚，中午已上至二六一・一二五與二六一・二五；下午市勢仍扳硬，最高價升至二六一・七五，收盤仍爲二六一・七五。去息三毫。牌上交收二百兩。

澳門金開市二七一，收市二七一。

商人紛訂藥料

太先粉成交一噸 披拿米多粉亦要補充

【本報訊】昨日此間西藥商訂入蘇化太先粉一噸，成每磅二十四元餘，今年十月份付貨。披拿米多粉此間據悉，商亦準備訂購，據悉，此物的付運期以法國貨比較近，但亦要本年十二月，西德貨則要明年一月份才能付船。法國一磅罐裝披拿米多粉，訂價是每罐十七元餘，廠方雖然亦感貨疏，但售價則未有變動。

糖精售價昨日繼續下跌，日本粗粒貨由前日的每磅七元二毫降爲六元八毫，成出千餘磅。幼粗貨則因市面缺貨，未有多大成交。據行內人說，昨日落行購買的，多是本地零售商，因市價下跌而乘機吸入。至於出口商人，昨日仍少有落行。

鷄仔牌尼西林片價昨日微升，成每盒九毫八仙，成出二千盒，爲本地客購去。下月份到埗花貨亦有成交，每盒九毫三仙，據悉另有一部份亦是八月到埗花貨，成每盒九毫半。

蘇化太先粉昨被暹羅客購去數百磅，成每磅二十五元五毫；蘇化太素粉昨日亦有成交，成每磅十一元。默克肺針昨被南朝鮮客吸去數千支，成每支八毫九仙。

菲商扯購稍增

以購紗布鋼板小五金居多 利用易貨外滙

【本報訊】貿易商利用易貨留港外匯辦貨去菲，日來貨物由港銷菲略有增加。據菲商人士說，最近幾天來自菲律賓方面的新訂貨單比月初所採購略有增加。新訂單所購的貨品以棉紗、布疋、鋼板、小五金及工業原料爲多。

菲商向港訂購的棉紗布疋，俱爲用菲中央銀行最近發出的第三季批匯付款。雖然菲律賓今年第三季紗布外匯配額減縮，但當本季批匯剛開始期間，菲商多來新單自然比平日多。

菲商沒有向港扯購五金及工業原料已有兩三個月之久，現在恢復有此類貨品訂單到港。是因爲貿易商日前以對開信用證做港菲易貨生意，尚有一部份外匯留在香港，現在利用這種外匯採辦五金原料去菲。

曼谷報盤回定 港市米價走低

每擔約跌一元至一元半

【本報訊】據米商消息：泰國食米出口價昨已止漲回定，此間米市立即回跌，每擔比前下降一元至一元半。

據說，由於泰國方面最近已接連下了好幾天大雨，人們對旱災的緊張心情開始放下，因此被挾高的米價亦暫止漲企定。最近米商申請的驗出證很多亦有批出，但只是小額的，而且限期兩週內要運出。

昨日食米大盤交投活躍，由上午九時半開盤後，一直買賣到下午四時還未完畢，主要是由於價格回跌，買家及時扯購一些，成交遂多。

內地米每擔成價：油粘五十四元三毫，絲苗五十七元三毫，雪粘四十三元九毫。

泰國米每擔成價：藍三羊白碌四十二元三毫，黃龍珠舊米五十九元三毫，雙白線白米四十六元，藍白線白碌四十一元八毫，雙黃線紅西施白米六十元五毫，一號碎三十三元三毫，雙黃線超級白米六十三元，烏B雙青線米五十六元。金邊一等油粘五十元，金邊粘四十七元九毫、五十元五毫。仰光小較米三十八元三毫。

【又訊】據法新社新加坡消息，新加坡工商業部長朱馬布海本月二十四日宣稱，政府將採取管制米價的措施，假如新加坡的米價繼續上漲。

消息說，在泰國發生旱災及過運播種的消息傳到新加坡之後，新加坡的米價上週每擔上漲了五元（叻幣）。

南美澳洲訂月餅 三批共得三千盒

每盒單價比去年稍高

【本報訊】目前距離農曆中秋節還有一個多月，南美和澳洲商人已來單訂購月餅。今年月餅出口價格比去年同期稍高。

據商人說，今年首批來單訂購港製月餅，爲南美進口商人，因該地與香港距離較遠，故來單較早，近日連接訂兩批，共五百盒（每盒四個），並已將貨付去，其中有單黃蓮蓉、火腿蓮蓉、荳蓉和五仁鹹甜肉。

澳洲進口商，近日亦寄來月餅訂單，首批訂盤約八百盒，預定農曆七月十二日付船，以五仁甜肉、五仁鹹肉、純蓮蓉和荳蓉居多。

據商人說，今年月餅的價格約比去年同期高些，單黃蓮蓉、火腿蓮蓉每盒（四個）接單價均爲七元二毫，荳蓉爲三元六毫，純蓮蓉、五仁甜肉和五仁鹹肉每盒爲五元六毫。

大華　今最後勿錯過　歐美出品傳奇史詩　巨型激烈戰爭愛情片　血戰裕馬堡　特藝七彩　後得利、奇夫鍾絲、和秦、泰萊合演　明天 多情公主　今早七新彩藝 聖情

即日　兩點三 五點八 九點正　一展天映　華納出品空前偉大劇 巨製銀幕型　伊利莎白泰萊 占士甸 洛信遜 三大紅星主演　巨人　七彩：片上中文　明天美高梅新彩藝 天馬片 羅馬情　今早 新死亡官 風馬女唐

昨日滿瀉 今天狂映 續　預售明天戲票　開克偉大傳奇巨片　新鐘樓駝俠　片上中文　羅賓吉安尼東姬烈之得意作　新藝綜合體七彩　今天早場粵片 包公嫁女 羅劍郎 吳君麗

場場又滿　請速定座　派拉蒙美女國喜劇　一對活寶 馬田路易　糊塗大影迷　風趣絕倫男女妙品　今早 情聖 李察　明天獻映 亞飛世界　後天林場如今早場戰女

即日電映　雷華門綜體智力戰門槍片　李察伊根 桃樂妃 瑪朗 聯合主演　平崗奇俠　冷氣開放七彩中文　以行忠以友好的有氣現身說法來除色兒！鋤姦烈劫義勇肝膽男兒有演出！

而都 仙樂　昨天滿瀉　今天請早

麒麟童　周信芳先生　得意傑作　李玉茹 童芷苓 汪志奎 沈金波 黃正勤 劉斌崑 合演　桑弧 改編　劉瓊 應雲衛 導演　片上字幕 人人讀懂　鮮豔彩色 預售門票　即馬紅主演之粵劇「審死官」
名譽 宋柱杰 西進士
同場加映 中國印尼足球比賽實錄　麗都早場：一擲風雲　夜場：人　仙樂早場：蔡中興盜國

大公報　八個字起碼　每天一元　小字五十個（五行）　電話 37223

室浴池德浴　牌照 按摩 特有　女界 謝絕　男工 全部　九龍太子道123—123A 窩枝角道口　電話：56101 58450電召即到

廉價凍肉　本行專營牛肝牛皮、猪心肝……　三一三二九 電話

中英對照 物品名目　八開本出版　劉仲謙 姚元綸合編　中百新書局　千諾道中卅九號發售

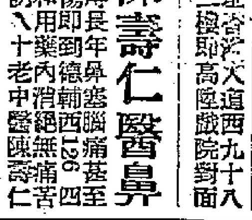
MONROE 特價電算機　美國門自動加減乘除　電話三四一〇六 有限公司

志平琴行　新到大批節奏樂及音階口琴　ROBINSON Barratt. Robinson　名廠鋼琴　特聘名師精修鋼琴風琴及調管　電話二四六五一

醫務　洪亮　眼耳鼻　免費檢驗

廉費服務大衆　醫英華　內科 婦科 兒科 喉科　熱病　妙手退熱精救危病

陳壽仁醫鼻　臭狐　梁日明　康寧整容所　面容　臭狐　曲線　疤痕　梁少伋

香島X光院　最新型X光　照心肺腸胃骨骼　標準大片十元　五元　即影即有

維：　母念甚切，即返家或來信見字聯系。素珍　啟事　通訊

鳴謝　藍育光　聘請　請織冷衫　陳峯授舞　五元學舞　合格教師　畫

交通指南

棉布棉織品千五噸 路美頓輪昨天運英
沙班下月四日來三百餘噸五金

【本報訊】太古公司代理之藍煙通輪「路美頓」號已於昨日下午開往馬賽和利物浦。她這次有二千九百噸貨物運往英國，其中轉口的馬尼拉蔗有數百噸。

由香港運出的貨物，以棉布和棉織品佔最多，計一千五百噸，其餘爲膠鞋二百噸，廢鐵一百噸，茶葉、搪瓷器皿和塑膠玩具各數十噸。

該輪從香港開到英國利物浦，約需時四十二天。

又，太平洋行代理的瑞典船「沙班」號（SABANG），定八月四日首次由歐洲開到香港。她這次運來貨物有六百三十四公噸，其中五金佔三百四十四噸。內包括鐵條二百九十八噸，鉛水喉二十五噸，鋼板十六噸和鉛水線五噸。另有五十四噸鉛水喉及其配件，將轉船運往基隆。

該輪運來紙張有八十四噸，酒二十九噸轉運往澳門。

榮正丸開始收貨
預定八月九日抵港即日開泰

【本報訊】日本郵船公司之「榮正丸」，定八月九日由日本抵港，即日收貨開往曼谷。合記公司現已開始收貨。

【本報訊】香港東方船務公司代理的日本關西船隻「喜馬拉雅丸」，定明日自日本抵港，停泊於B字十八號泡，收貨後於後日開往曼谷。

據航商說六月份港貨輸往曼谷減爲五千噸，本月份則估計可微增至六千噸。本月運出較多的貨物，包括有粉絲、洋葱、紙、瓦、鐵條、鐵釘、草紙、草包等。

又，永寧船務貿易有限公司代理之「永利來威」輪，現改遲於二十九日由曼谷抵港，她這次載來白米、生牛、雜貨約七百噸，起卸後即收貨開往日本。

白米九千多包 海明前日載到

【本報訊】振盛行屬下之「美上美」輪，定今天下午開往曼谷，現仍在油蔴地海面落貨。據悉，該輪運出的貨物僅五百噸左右，其中有一部份是蔗包。

又悉，多利順洋行屬下之「海明」輪，前天從曼谷抵港，運到貨如下：白米九千五百包、米碎四千包、米碎五千七百餘包、花生仁六十五包、生粉六百六十包、木棉花五十捆、有殼花生四十三包、栗米約八百包、鹿角七包、牛角約九十件、螺乾三十一包、鴨毛六綑及木材一批。

麗鋒今運美 恤衫等大批

【本報訊】美國輪船公司今天有兩艘輪船開往日本轉赴美國，運往美國的貨物共約一千噸。

「麗鋒」輪定今天上午八時啓行，運往日本的貨物只有四十噸左右，運往紐約的貨物則有八百噸，其中約有九成爲棉織品（如恤衫等），餘爲塑膠玩具及其他工製品。

「日本熊」輪定今天下午啓程，運往日本的貨物僅數噸，運往舊金山等美國西部口岸的貨物有籐器、電筒、木傢私及其他工製品共約二百噸，其中籐器約佔半數。

據悉，「麗鋒」及「日本熊」輪運往日本的貨物所以不多，是因爲目前此間已沒有廢鐵輸往日本所致。一兩個月前，美國輪船公司由此間開往日本的輪船，每艘都有廢鐵二三百噸運出。

「麗鋒」輪昨天從馬尼拉到港時，僅運來杧果數十件。

港緬貨運增加 遜娜加入載貨
廿九開新加坡庇能仰光 顯發公司接受訂位

【本報訊】本月此間待運往緬甸的貨物增加，但航輪數目則反告減少。太平洋輪船公司爲便利商人付貨，特派出「遜娜」輪於本月廿九日開往新加坡、庇能、仰光。該輪定本月廿八日在港落貨，顯發有限公司現正接受訂位。

同由顯發公司接貨的日本川崎汽船株式會社船隻「神光丸」，定本月卅一日直開金邊，該輪廿九日開始在港落貨。

四川昨到港 明日開基隆

【本報訊】「四川」客貨輪已於昨日下午自基隆抵港，停泊於西環碼頭。她這次載來貨物約二百重噸，其中包括茶葉、菠蘿、香茅油和雜貨，布疋的來量則比前減少。

該輪定明日下午五時再開往基隆。她這次載出貨物約六百噸，其中歐洲運來轉口的五金、化學品、機器，和鉛水喉等佔五百餘噸，本地貨則佔數十噸。因近來台灣加強入口限制，藥材去銷已告銳減。

市鋒卅日到 縫衣車電器

【本報訊】美國輪船公司屬下之「市鋒」輪，定本月三十日從美國開到此間。

據悉，該輪運來貨物共二千二百噸左右。這些貨物中，有縫衣機、電器、疋頭、化粧品、文具、塑膠粉及空氣調節器等。

松香逾千箱
奧化力沙明日載往歐洲

【本報訊】渣華郵船公司屬下之「奧化力沙」輪，昨天從日本抵港，據悉沒有貨物在此間起卸。

「奧化力沙」輪定明天離港，取道馬尼拉、亞丁及塞得港開往歐洲，現停在A字二號泡落貨。

據悉，「奧化力沙」輪運出的貨物約八百噸，其中運往馬尼拉的約佔三百噸，轉駁西非的貨物佔數十噸，運往歐洲口岸的貨物共四百餘噸。在運往歐洲的貨物中，有松香約一千一百箱、籐竹約三百包、籐約三百噸，另有搪瓷器皿、棉織品及其他工製品少量。該輪沒有貨物運往亞丁及塞得港。

白米六百噸 日前運抵港

【又訊】福來公司屬下之「辰王丸」，本月二十三日從金邊抵港，運來白米六百噸、綠豆二百五十包、芝蔴一百包及鴨毛十二件。

白糖樟木板 海福昨運港

【本報訊】集盛公司屬下之「海福」輪，昨天早上從高雄到港，運來樟木板二百二十五件、生粉二百四十包、香蕉五百六十八簍、生薑約一百筐、白糖一千五百包及生豬一百隻。

飛機時刻

今日到港班機

日航：曼谷來，下午二時到。
泛美：倫敦、曼谷來，上午八時二十分到；洛杉磯、東京來，上午八時十五分到。
港航：漢城來，下午四時二十分到；馬尼

英國海外：倫敦、新加坡來，下午五時十五分到。
印航：孟買、曼谷來，上午十時二十分到。
法航及越航：西貢來，下午三時三十分到。
菲航：馬尼拉來，下午四時到。
民航：漢城、東京、岩國、台北來，中午十二時到。
泰航：東京、台北來，上午十一時四十五分到。
昌興：溫哥華、東京來，下午三時卅分到。

今日離港班機

日航：往日本，開下午三時三十分。
泛美：往東京，開上午九時卅分；往曼谷，開下午一時五十分；往馬尼拉，開下午五時。
印航：往東京，開上午十一時二十分。
國泰：往馬尼拉，開下午五時；往曼谷、仰光、加爾各答，開上午十一時。
菲航：往馬尼拉，開下午四時四十五分。
民航：往台北、冲繩島、東京，開下午二時。
泰航：往曼谷，開下午一時。
港航：往馬尼拉，開上午十一時。
英國海外：往新加坡，開上午十時。
韓航：往漢城，開上午十一時。

截郵時間

今日空郵（星期五）

泰國、緬甸、印度、南朝鮮	上午八時
高棉	上午九時
西德	上午十時
台灣、日本、沖繩	上午十一時
關島、夏威夷、美國、菲島、澳洲、新西蘭	下午二時
美國、泰國、印度、巴基斯坦、中東、非洲、英國、歐洲、加拿大、台灣	下午六時

平郵

中華人民共和國	上午七時
日本、美國、中南美	下午二時
泰國	下午三時
澳門	下午一時、六時

明日空郵（星期六）

北京、上海、昆明、漢口、海口	上午七時
印度支那、法國	上午十時
日本、泰國、馬來亞、北婆羅洲、印尼、錫蘭	上午十一時
澳洲、新西蘭、菲島	下午一時
泰國、印度、中東、非洲、英國、歐洲、夏威夷、美國、台灣、日本、沖繩、印度支那、馬來亞、印尼、澳洲、新西蘭	下午六時

平郵

中華人民共和國	上午七時、下午六時
台灣	上午十一時
新西蘭	下午四時
澳門	下午一時、六時

火車時刻表

九龍開	到羅湖	羅湖開	到九龍
上午6時37分	7時39分	上午6時32分	7時34分
7時44分	8時49分	7時18分	8時23分
9時09分	10時14分	7時57分	8時58分
10時20分	11時22分	9時05分	10時04分
11時38分	下午12時43分	10時32分	11時29分
下午12時42分	1時45分	11時35分	下午12時31分
2時15分	3時16分	下午1時03分	2時02分
4時13分	5時14分	2時23分	3時28分
5時20分	6時31分	4時21分	5時20分
6時48分	7時49分	5時38分	6時38分
8時15分	9時16分	6時58分	7時56分
10時	10時59分	8時23分	9時23分

（假期改開10時45分到11時44分）

深圳開	到廣州	廣州開	到深圳
中午12時04分	下午3時31分	上午7時10分	上午10時37分
下午2時50分	8時13分	8時56分	下午1時31分
5時54分	10時22分	10時03分	2時36分

入口船期預告

船名		開來港口	月日	公司
民安	MINA	婆羅乃	7月28	三興
金保地亞	KAMBODIA	馬尼拉日本	7月28	寶隆
海后	HOI HOUW	蜆港新加坡	7月28	捷順
厚文	HOUTMAN	上海	7月28	渣華
奧白蘭	S. O. BLAND	馬尼拉	7月28	福來
立春丸	RISSHUN MARU	日本	7月28	東方
蘇丹	SUDAN	日本	7月28	太平
嘉太基	CARTHAGE	英國新加坡	7月28	鐵行
捷利碧琪	GJERTRUD BAKKE	加拿大美國	7月28	鐵行
維多利亞	VICTORIA	意大利新加坡	7月28	天祥
永利來威	VINAI NAVI	曼谷	7月29	永寧
岳州	YOCHOW	天津青島	7月29	太古
芬布碌	FERNBROOK	英國新加坡	7月29	洛士利
夏華	HALLVARD	新加坡	7月29	多利順
大南山	TAI NAM SHAN	金邊	7月30	順昌
新疆	SINKIANG	拉布爾	7月30	太古
市鋒	PIONEER MART	紐約馬尼拉	7月30	美輪
益多	ITOLA	喀喇蚩孟買科倫坡新加坡	7月30	鐵行
邊雲路治	BENVANNOCH	英國新加坡	7月30	洛士利
羅曼尼加	ROMANIJA	歐洲新加坡	7月30	華林
威爾遜總統	PRES. WILSON	美國馬尼拉	7月30	總統
釜山	PUSAN	沖繩釜山日本	7月30	福來
朝日丸	ASAHI MARU	日本	7月30	太平
恒生	HANG SANG	上海	7月30	渣甸
銀龍	SILVER DRAGON	金邊	7月30	華商
神光丸	SHINKO MARU	日本	7月30	太平
雲南	YUNNAN	天津上海	7月31	太古
北星	NORTH STAR	曼谷	7月31	安通
多利斯	DOLIUS	英國新加坡	7月31	太古
東后	EASTERN QUEEN	澳洲馬尼拉	7月31	渣甸
般納城	CITY OF POONA	美國馬尼拉	7月31	鐵行
太原	TAI YUAN	澳洲宿務馬尼拉	7月31	太古
飛剪	FLYING CLIPPER	美國歐洲新加坡	7月31	和捷
蒙巴沙	MOMBASA	歐洲新加坡	7月31	寶隆
北佐諾士	PATROCLUS	英國新加坡	7月31	太古
士打茂三碧	STRAAT MOZAMBIQUE	南美南非	7月31	渣華
亞魯士	AROS	澳洲	7月31	天祥
德和	TEH HU	基隆釜山	7月31	德和
芬田	FERNFIELD	洛杉磯舊金山	8月1	多利順
越南	VIETNAM	歐洲新加坡西貢馬尼拉	8月1	法郵
夏利陞	HERMOD	上海	8月1	多利順
曉生	HEW SANG	山打根	8月2	渣甸
辰久丸	TATSUHISA MARU	金邊	8月2	福來
亞夫	HERVAR	山打根	8月2	多利順
沙馬剌	SALMARA	英國新加坡	8月2	鐵行
馬來太子	MALAYAN PRINCE	日本	8月2	捷成
芝保大士	TJIBODAS	印尼	8月2	渣華
烈打馬士基	RITA MAERSK	美國基隆	8月2	捷成
合生	HOP SANG	加爾各答新加坡	8月3	渣甸
漢堡	HAMBURG	歐洲星洲	8月3	捷成
歐蘭	URLANA	日本	8月3	鐵行
祥康	CHANG HANG	曼谷	8月4	福來
重慶	CHUNG KING	門司上海	8月4	太古
橫濱丸	YOKOHAMA MARU	日本	8月4	天祥
沙班	SABANG	歐洲新加坡	8月4	太平
得利馬加士	TELEMACHUS	英國新加坡	8月4	渣甸
邊古泉	BENCRUACHAN	英國新加坡	8月4	洛士利
芬摩	FERNMOOR	紐約洛杉磯舊金山	8月4	多利順
東豪	EASTERN ARGOSY	日本	8月4	渣甸
拔丹	BATAAN	馬尼拉	8月5	太古
蘇珊馬士基	SUSAN MAERSK	西貢馬尼拉	8月5	捷成
漢陽	HAN YANG	新加坡	8月5	太古
亞迪治	ADIGE	意大利新加坡	8月5	天祥
湖北	HUPEH	印尼	8月5	太古
天星	STAR ALCYONE	波斯灣新加坡	8月5	福來
北海丸	HOKKAI MARU	日本	8月5	東方
多利多	TOREADOR	馬尼拉	8月5	天祥
萬祿	VAN NOORT	中國	8月6	渣華
沙昔達	SALSETTE	英國新加坡	8月6	鐵行
路域沙芬	LUDWIGSHAFEN	日本	8月6	捷成
紐約丸	NEW YORK MARU	日本	8月6	天祥
利芬士泰	REIFENSTEIN	歐洲新加坡	8月6	捷成
勝高剌	SANGOLA	日本	8月6	鐵行
芙連些亞	FLINTSHIRE	英國那包	8月7	渣甸
芝錦碧	TJIKAMPEK	日本	8月7	渣華
奧沙打	OZARDA	日本	8月7	鐵行
大加士	TAGUS	歐洲新加坡	8月7	多利順
愛美利馬士基	EMILIE MAERSK	日本	8月7	捷成
士打馬力加	STRAAT MALAKKA	日本	8月7	渣華
愛蓮馬士基	ELLEN MAERSK	日本	8月7	捷成
美南	MEINAM	歐洲新加坡西貢	8月8	法郵
大寶多	TROUBADOUR	美國馬尼拉	8月8	天祥
爪哇郵	JAVA MAIL	菲律賓	8月8	福來
嘉錫	KARSIK	日本	8月8	渣華
新達	SUNDA	日本	8月8	鐵行
奉天	FENGTIEN	神戶	8月8	太古
鄱陽	PO YANG	曼谷	8月8	太古
大安美	DIOMED	歐洲新加坡	8月9	太古
東方	EASTERN	澳洲	8月9	鐵行
海興	HAI HING	日本	8月9	多利順
妙鋒	PIONEER MUSE	菲律賓	8月9	美輪
晏堵是士	ANCHISES	英國巴拿馬日本	8月9	太古
謙士吉	HEEMSKERK	歐洲新加坡	8月9	渣華
月光丸	GEKKO MARU	日本	8月9	東方
東京丸	TOKYO MARU	日本	8月9	巴拉多
榮正丸	EISHO MARU	日本	8月9	天祥
菲律賓運輸	PHILIPPINE TRANSPORT	美國馬尼拉	8月10	渣甸
益多拿	ITAURA	孟買高雄新加坡	8月10	鐵行

出口船期預告

歐洲線

船名		開往港口	月日	公司
蘇丹	SUDAN	安特衛普鹿特丹漢堡奧斯陸	7月29	太平
金保地亞	KAMBODIA	安特衛普奧斯陸哥本哈根	7月30	寶隆
維多利亞	VICTORIA	意大利	7月30	天祥
安那達	ANADYR	安特衛普鹿特丹漢堡鄧肯克	7月30	法郵
嘉太基	CARTHAGE	倫敦	8月1	鐵行
利加安	LYCAON	利物浦	8月5	太古
北佐諾士	PATROCLUS	利物浦格拉斯哥	8月6	太古
路域沙芬	LUDWIGSHAFEN	馬賽鹿特丹漢堡	8月7	捷成
邊古泉	BENCRUACHAN	倫敦鹿特丹安特衛普	8月8	洛士利
亞迪治	ADIGE	意大利	8月8	天祥
丹碧些亞	DENBIGHSHIRE	倫敦鹿特丹漢堡	8月8	渣甸
邊雲路治	BENVANNOCH	利物浦鹿特丹	8月9	洛士利
新達	SUNDA	倫敦漢堡鹿特丹	8月9	鐵行
多馬	TOMAR	馬賽安特衛普	8月10	多利順
羅曼尼加	ROMANIJA	來埃加的港	8月10	華林
亞當斯總統	PRES. ADAMS	那不勒斯馬賽熱那亞	8月13	總統
越南	VIETNAM	馬賽	8月13	法郵
晏堵是士	ANCHISES	利物浦格拉斯哥	8月14	太古
赫信士泰	HESSENSTEIN	馬賽鹿特丹漢堡	8月15	捷成
沙賓士泰	SCHWABENSTEIN	安特衛普鹿特丹漢堡	8月18	捷成
居連那尼	GLENARTNEY	倫敦鹿特丹漢堡	8月22	渣甸
般納城	CITY OF POONA	倫敦鹿特丹漢堡	8月22	鐵行
大安美	DIOMED	倫敦漢堡荷蘭格拉斯哥	8月25	太古

印•巴•中東線

船名		開往港口	月日	公司
厚達馬士基	HULDA MAERSK	蘇彝士	7月28	捷成
蘇丹	SUDAN	亞丁塞得港	7月29	太平
維多利亞	VICTORIA	孟買喀喇蚩亞丁	7月30	天祥
金保地亞	KAMBODIA	亞丁塞得港	7月30	寶隆
安那達	ANADYR	蘇彝士	7月30	法郵
姬路丸	HIMEJI MARU	科倫坡孟買喀喇蚩	7月31	天祥
嘉太基	CARTHAGE	科倫坡亞丁	8月1	鐵行
歐蘭	URLANA	孟買喀喇蚩	8月5	鐵行
羅曼尼加	ROMANIJA	孟買亞丁	8月5	華林
利加安	LYCAON	亞丁	8月5	太古
北佐諾士	PATROCLUS	亞丁	8月6	太古
路域沙芬	LUDWIGSHAFEN	科倫坡	8月7	捷成
紐約丸	NEW YORK MARU	亞丁近東	8月7	天祥
愛蓮馬士基	ELLEN MAERSK	印度巴基斯坦波斯灣	8月8	捷成
	TROUTPOOL	孟買喀喇蚩波斯灣	8月8	福來
亞迪治	ADIGE	科倫坡亞丁	8月8	天祥

東南亞線

船名		開往港口	月日	公司
喜馬拉雅丸	HIMALAYA MARU	曼谷	7月28	東方
民興	ELSBETH	海防	7月28	順昌
慶南	KYUNG NAM	金邊	7月28	華商行
西美蘭	ARIMA	婆羅乃	7月29	德安
遜娜	SHONA	新加坡仰光	7月29	太平洋
美西美	JACOB JEBSEN	曼谷	7月29	振盛行
辰國丸	TATSUKUNI MARU	金邊	7月29	福來
蘇丹	SUDAN	新加坡	7月29	太平
海后	HOI HOUW	新加坡蜆港	7月29	捷順
天奇利	TANCRED	馬尼拉	7月29	多利順
金保地亞	KAMBODIA	馬尼拉	7月30	寶隆
維多利亞	VICTORIA	新加坡	7月30	天祥
銀龍	SILVER DRAGON	金邊	7月30	華商行
姬路丸	HIMEJI MARU	新加坡	7月31	天祥
厚文	HOUTMAN	新加坡蜆港	7月31	渣華
新光丸	SHINKO MARU	金邊	7月31	太平
北星	NORTH STAR	曼谷	7月31	安通
恒生	HANG SANG	山打根斗湖	7月31	渣甸
大南山	TAI NAM SHAN	金邊	7月31	順昌
蒙巴沙	MOMBASA	馬尼拉	7月31	寶隆
岳州	YOCHOW	新加坡巴生蜆港	7月31	太古
釜山	PUSAN	曼谷	7月31	福來
捷利碧琪	GJERTRUD BAKKE	新加坡巴生蜆港	7月31	鐵行
民安	MINA	西貢金邊	7月31	三興
嘉太基	CARTHAGE	新加坡蜆港	8月1	鐵行
朝日丸	ASAHI MARU	西貢曼谷	8月1	太平
大順康	TAI SEUN HONG	蜆港	8月1	順昌
美北	TADJOURI	新加坡巴生	8月1	順昌
安那達	ANADYR	西貢新加坡蜆港	8月2	法郵
芝萬宜	TJIWANGI	新加坡印尼	8月2	渣華
夏利陞	HERMOD	馬尼拉曼谷	8月2	多利順
烈打馬士基	RITA MAERSK	西貢	8月3	捷成
歐蘭	URLANA	新加坡	8月5	鐵行

（左接出口船期預告）

船名		開往港口	月日	公司
辰久丸	TATSUHISA MARU	金邊	8月4	福來
橫濱丸	YOKOHAMA MARU	馬尼拉	8月5	天祥
芬摩	FERNMOOR	新加坡	8月5	多利順
亞夫	HERVAR	古晉宿務北婆羅洲	8月5	多利順
祥泰	BAYON	金邊	8月5	永和祥
利加安	LYCAON	新加坡	8月5	太古
北佐諾士	PATROCLUS	新加坡	8月6	太古
萬祿	VAN NOORT	新加坡印尼	8月8	渣華

汕頭•上海•天津線

船名		開往港口	月日	公司
士打茂三碧	STRAAT MOZAMBIQUE	上海	8月2	渣華
湖北	HUPEH	上海天津青島	8月8	太古
漢陽	HAN YANG	上海	8月8	太古

基隆•釜山•日本港口線

船名		開往港口	月日	公司
僑航	CHIAO HANG	高雄	7月28	德和
北海	PAK HOI	釜山日本	7月29	太古
芝本鐸	TJIPONDOK	日本	7月29	渣華
永利來威	VINAI NAVI	日本	7月29	永寧
亞高士	AQUARIUS	釜山	7月30	泰韓
夏華	HALLVARD	日本	7月30	多利順
市鋒	PIONEER MAIN	基隆釜山日本	7月30	美輪
奧白蘭	S. O. BLAND	日本	7月30	福來
威爾遜總統	PRES. WILSON	日本	7月31	總統
益多	ITOLA	日本	7月31	鐵行
蒙巴沙	MOMBASA	日本	7月31	寶隆
般納城	CITY OF POONA	日本	8月1	鐵行
亞魯士	AROS	日本	8月1	天祥
東后	EASTERN QUEEN	日本	8月2	渣甸
飛剪	FLYING CLIPPER	日本	8月2	和捷
士打茂三碧	STRAAT MOZAMBIQUE	日本	8月2	渣華
光和	KWANG HO	沖繩	8月2	維記
越南	VIETNEM	橫濱神戶	8月2	法郵
太原	TAI YUAN	日本	8月2	太古
德和	TEH HU	釜山基隆	8月3	德和
芝保大士	TJIBODAS	日本	8月3	渣華
漢堡	HAMBURG	日本	8月4	捷成
合生	HOP SANG	釜山日本	8月5	渣甸

非洲線

船名		開往港口	月日	公司
蘇丹	SUDAN	卡薩布蘭卡	7月29	太平
北海丸	HOKKAI MARU	西非	8月7	東方
士打馬力加	STRAAT MALAKKA	南非	8月9	渣華

美洲線

船名		開往港口	月日	公司
寶利威利	BONNEVILLE	洛杉磯舊金山	7月28	銀行
奧白蘭	S. O. BLAND	金路砵蘭	7月30	福來
威爾遜總統	PRES. WILSON	舊金山	7月31	總統
拔丹	BATAAN	舊金山洛杉磯紐約	8月5	太古
蘇珊馬士基	SUSAN MAERSK	舊金山洛杉磯	8月6	捷成
多利多	TOREADOR	美國	8月6	天祥
士打馬力加	STRAAT MALAKKA	南美	8月9	渣華
松盛丸	SHOSEI MARU	中美洲口岸	8月11	東來

澳洲線

船名		開往港口	月日	公司
立春丸	RISSHUN MARU	威靈頓湿倫紐美亞	7月29	東方
捷利碧琪	GJERTRUD BAKKE	西澳洲	7月31	鐵行
東豪	EASTERN ARGOSY	新西蘭墨爾本悉尼比利斯本	8月6	渣甸
第一東西丸	TOZAI MARU NO. 1	雪梨湿倫威靈頓	8月20	東方

今日明日出入口船隻

今日入口船隻

船名		開來港口	停泊地點	公司
亞高士	AQUARIUS（下午）	釜山日本	油蔴地	泰韓
沙賓士泰	SCHWABENSTEIN（上午）	歐洲新加坡	九龍倉碼	捷成
日本熊	JAPAN BEAR（上午）	美國馬尼拉	A2	美輪
僑航	CHIAO HANG（下午）	高雄	油蔴地	德安
慶南	KYUNG NAM（下午）	金邊	油蔴地	華商行
厚德馬士基	HULDA MAERSK（中午）	美國基隆	A1	捷成
美西美	JACOB JEBSEN（上午）	曼谷	B12	振盛行
天奇利	TANCRED（下午）	日本	九龍倉	天祥

今日出口船隻

船名		開往港口	停泊地點	公司
他朗加	TARONGA（下午）	新加坡歐洲	A4	多利順
美上美	HEINRICH JESSEN（下午三時）	曼谷	油蔴地	振盛行
日本熊	JAPAN BEAR（下午）	日本美國	A2	美輪
麗鋒	PIONEER MINX（上午八時）	日本美國	A6	美輪
海明	HAI MENG（上午十一時）	拉賓安斗湖山打根	B10	多利順
勿地打馬士基	MATHILDE MAERSK（下午）	印尼	B23	捷成
海福	HAI FOO（下午）	高雄	油蔴地	集豐

明日入口船隻

船名		開來港口	停泊地點	公司
辰國丸	TATSUKUNI MARU	日本	B	福來
芝本鐸	TJIPONDOK	印尼星洲	B	渣華
寶利威利	BONNEVILLE	新加坡蜆港雅加達馬尼拉	A	銀行
北海	PAK HOI	曼谷	B17	太古
民興	ELSBETH	金邊	油蔴地	順昌
泰來總統	PRES. TYLER	馬尼拉	A	總統
喜馬拉雅丸	HIMALAYA MARU	日本	B18	東方

明日出口船隻

船名		開往港口	停泊地點	公司
聯華	LUEN HWA	基隆	油蔴地	德安
泰來總統	PRES. TYLER	洛杉磯紐約	A	總統
奧化力沙	OVERIJSEL	新加坡歐洲	A3	渣華
四川	SZECHUEN	基隆	西環碼頭	太古
沙賓士泰	SCHWABENSTEIN	日本	九龍倉碼	捷成

N. Y. K. LINE
日本郵船株式會社
天祥洋行總代理
姬路丸 "HIMEJI MARU" 前往星加坡，孟買，科倫坡，喀拉蚩。準於七月三十日落貨 卅一開行
榮正丸 "EISHO MARU" 前往曼谷 準於八月九日落貨即日開行
天祥洋行華人船務部啓 電話：二八〇二二
南洋貨載代理處 合記公司 德輔道中二九二號二樓 電話：二九四一二
榮福丸 "EIFUKU MARU" 前往悉尼、墨爾本、比利斯本 準於八月廿五日落貨 廿六開行
貨載代理處 洛士利洋行 沃行三樓 電話：三四一六五

萬噸新型貨船「安那達」S/S "ANADYR"
直往西貢，北非馬賽及歐洲各埠（時速十七海哩）
七月卅日落貨 即日下午開行（兼收駁往西非各埠貨物）
法國郵船公司啓
香港干諾道中五號皇后行樓下 電話：二六六五一

三井船舶 MITSUI LINE
松盛丸 M.S. "SHOSEI MARU" 準期八月九日抵港 十一開行
直航中美洲加勒比海各埠如下 溫哥華．舍路．砵崙．三藩市
PORTS OF DIRECT CALL
CRISTOBAL CURACAO LA GUAIRA
CD. TRUJILLO SANTIAGO DE CUBA
HAVANA NEW ORLEANS HOUSTON
GALVESTON
順收日本各埠貨物
貴客付貨請移玉華人貨載經理處：干諾道中一一三號（即大東酒店二樓）權記公司接洽 電話：二六二四一．二九〇七七
東來有限公司啓 都爹利街一號三樓 電話：29374 39111

O.S.K. Line 大阪商船
立春丸 S.S. "RISSHUN MARU" 湿倫 威靈頓 紐美亞 七月廿八抵埠 七月廿九開往
第十一東西丸 S.S. TOZAI MARU NO. 11 雪梨 湿倫 威靈頓 墨爾本 布爾詩班 八月十九日抵埠 八月廿日開往
貴客付貨請駕臨接洽
代理 香港東方船務有限公司 雪廠街聯山大廈 電話：二七七五一－五

遜娜 巨輪直透 石叻 庇能 仰光
七月廿八日落貨 廿九日啓行
貴客付貨請駕臨接洽
顯發有限公司啓 電話：33484 33838

大南山 S.S. TAINAMSHAN 七月三十、卅一日落貨 直往金邊 七月卅一日下午開行
美北 S.S. TADJOURI 八月一日落貨 往石叻巴生 八月一日下午開行
大順康 S.S. TAISEUNHONG 八月一日落貨 直往庇能 八月一日下午開行
貴客惠顧請到接洽 干諾道西廿四號二樓 電話：二六五七六、二六五七七
順昌航業有限公司啓

港澳輪

船名	往澳	返港	泊碇處	電話
大來	下午二時半	午夜二時半	港澳碼頭及下環大球場	二六七一九 三八〇九一
佛山	下午三時半	午夜三時	元安碼頭	二四七三七 三七九〇九
德星	午夜12時	下午三時	港澳碼頭	二〇五四五 二五九六六

特別班：德星：逢星期日及公衆假期澳開下午五時正
佛山：逢星期六港開下午三時正